ПРОЛЕТАРИИ ВСЕХ СТРАН, СОЕДИНЯЙТЕСЬ! ПРОЛЕТАРІ ВСІХ КРАЇН, ЄДНАЙТЕСЯ! ПРОЛЕТАРЫ ҮСІХ КРАІН, ЕДНАЙЦЕСЯ!
БУТУН ӨЛКӘЛӘРИН ПРОЛЕТАРЛАРЫ, БИРЛӘШИН! ЗАМЗЗЗЬЬЬЬЬЬЬ ЗЗЗ

На фронтах великой отечественной войны

Дружба в бою

Солдат и офицер у фашистов — это два мира, между которыми нет ничего общего, кроме страха друг перед другом и взаимной ненависти друг к другу. Перед боем фашистский офицер спаивает солдат спиртным, в бою подгоняет их револьвером. Когда однажды у солдат открываются глаза и страх, сжимающий сердце и останавливающий кровь, подавляется другим чувством, солдаты связывают офицерам руки и переходят на нашу сторону.

На этой, на нашей стороне боец и командир — братья по духу, по идее, братья в любви к своей большой свободной отчизне и братья в ненависти к фашизму. Велика в бою сила нашего оружия, нашей дисциплины. Величественна в бою сила нашей ясной, ничем не омраченной дружбы.

Лейтенант Крысов получил во время сражения три тяжелых раны. Он истекал кровью, но продолжал командовать своими бойцами. Финны увидели, как умирает советский командир, и решили его добить. Снаряды, мины рвались около Крысова. Земля засыпала его. И пропал бы лейтенант, если бы не эта великая дружба и отвага наших бойцов.

Красноармеец Томилов под ураганным огнем артиллерии и пулеметов подполз к лейтенанту, перевязал его раны и на своих плечах вынес его из боя. День спустя этот же Томилов спас младшего лейтенанта Дробина и вынес из огня бойца Маслова. Лейтенант Крысов выздоровеет и опять примет командование своим взводом.

В Красной Армии есть закон: каждый боец должен стремиться к взаимной выручке и во всех случаях помогать товарищам огнем, штыком, гранатой, лопатой и личным содействием.

Но не только исполняя этот закон, совершил свой мужественный поступок старший лейтенант Бударагин, когда самолет майора Овчаренко сел в тылу у врага, а во время посадки и майор, и радист Косырев были тяжело ранены. Лейтенант Бударагин тащил майора и радиста на своих плечах 22 километра. Он относил майора за два-три километра (пока хватило сил), возвращался обратно, взваливал на себя радиста и шагал, шатаясь и обливаясь кровавым потом, голодный, с пересохшими губами, потому что запас воды он отдал раненым товарищам...

Великое братское чувство, скрепившее нас навсегда, стало источником благородных подвигов, какими будут полны летописи отечественной войны.

Группа врачей спасала госпиталь. В течение двух часов немцы поливали его свинцом и разрушали бомбами. Врачи и санитары вывели раненых и посадили их на пароход. Когда погрузка людей и госпитального имущества была окончена, выяснилось, что пароход перегружен. Врачи выделили из своей среды самых старых и опытных и приказали им сопровождать эшелон. Эти старые и опытные поняли, что их товарищи остаются, чтобы умереть. Они отказались садиться на пароход, чтобы разделить общую участь. Силой усадив на пароход эту последнюю партию, врачи обрубили причальный канат и пароход отвалил. На пристани осталась кучка храбрецов. Они стали пробиваться к своим. Они шли под огнем. Их шло около 200 человек. Только двое не выдержали этого пути и умерли на руках товарищей. Остальные добрались до наших частей. Многие из них несли на своих плечах раненых, заболевших и выбившихся из сил людей.

Нам рассказывали о связном Квашнине, который спас жизнь командира своей роты. Полк, сражаясь, менял позицию. Враги делали установку на истребление советских командиров, выбивали их из строя. Был тяжело ранен и командир роты Абаков. И не видеть бы Абакову больше своих товарищей, если бы во-время не подоспел связной Квашнин. Квашнин снял с себя рубашку, надетую перед боем, и перевязал командиру раны, потом он вынес его в тыл.

Когда командир и боец прощались (Квашнин спешил туда, где шел бой), командир отдал ему свое автоматическое ружье.

— Возьми, — сказал он, — это ружье я доверяю тебе. Бей из него фашистов вместо меня.

Так они стали побратимами по крови и оружию—наш советский командир и его связной, чье отважное сердце дрогнуло лишь тогда, когда он брал из рук командира автомат.

Командир сказал, заметив слезы на глазах связного:

— А вы меня не хороните. Я вернусь, я еще постреляю из этой винтовки.

Много говорилось до войны о дружбе между советскими людьми, о том, какая она должна быть. Законы советской дружбы сейчас ярко видны в кровавых боях с фашизмом. Красноармеец, опередивший финского офицера, который целился в командира взвода, и выстрелом из винтовки уложивший фашистского наемника; отставший от своей части боец, взваливший на спину раненого фашистскими громилами крестьянина и проделавший с этим «грузом» много километров; крестьянин, скрывший из пчельнике раненого лейтенанта, — все эти случаи, записанные и сохраненные для истории, — лишь капля по сравнению с тем, что происходит на полях битвы.

Наше дело победит еще и потому, что в бою у нас принято стоять всем за одного, а один беззаветно дерется, чтобы спасти жизнь своих товарищей, своих советских братьев.

Николай ВИРТА,
спец. корр. «Известий».

ДЕЙСТВУЮЩАЯ АРМИЯ, 16 июля.

Краснофлотец Иван Уложенко

ДЕЙСТВУЮЩИЙ ФЛОТ, 16 июля. (ТАСС). Указом Президиума Верховного Совета СССР за образцовое выполнение боевых заданий командования на фронте борьбы с германским фашизмом и проявленные при этом доблесть и мужество награжден орденом «Красное Знамя» старший краснофлотец миноносца Х. Краснознаменной Балтики тов. И. П. Уложенко.

...По сигналу боевой тревоги орудийный расчет занял свой пост. Был открыт огонь по двум вражеским миноносцам и вспомогательному крейсеру, перевозившему десантные войска. Противник потерял два миноносца. Вспомогательный крейсер был сильно поврежден и скрылся за дымовой завесой.

Во время боя наводчик Уложенко был ранен осколком снаряда. От другого осколка воспламенилась мица, лежавшая на палубе. Увидев это, тов. Уложенко выскочил из орудийной башни и вместе с комсомольцами — старшим краснофлотцем Александровым и старшиной второй статьи Карповым, также награжденными орденами «Красное Знамя», бросился к горевшей мине и выбросил ее за борт. Этим был предотвращен взрыв мины, грозившей кораблю тяжелыми повреждениями. Отважный боец пошел в судовой лазарет дишь после того, как миновала опасность.

Зенитчик Мирзаев сбил два немецких самолета

ДЕЙСТВУЮЩАЯ АРМИЯ, 16 июля. **(Спец. корр. ТАСС).** Над городом Н. рано утром показалось 7 немецких самолетов. Город еще не проснулся. Фашисты хотели безнаказанно совершить свое черное дело — сбросить бомбы на спящих жителей. Но врага подстерегали наши зенитчики. В несколько секунд батарея лейтенанта Соловьева приготовилась к бою. Загремели орудийные залпы. Головной самолет врага попал в сектор обстрела орудийного расчета младшего сержанта Леонтьева. Несколько мгновений — и сбитая машина, об'ятая пламенем, упала на землю.

Немцы резко изменили курс и, снизившись, стали обстреливать из пулеметов колонну наших войск, подходившую к городу. Наводчик зенитно-пулеметной установки комсомолец Мирзаев быстро поймал на кольцевой прицел пулемета самолет врага. Ливень пуль ударил по фашистской машине. Она загорелась и пошла вниз. На установку отважного зенитчика налетел второй штурмовик. Новый нажим на спуск, и струя свинца разрезала вражескую машину надвое.

Награжденный орденом Красного Знамени за образцовое выполнение боевых заданий командования на фронте борьбы с германским фашизмом и проявленные при этом доблесть и мужество капитан 3-го ранга В. Ф. Кульбакин.

Фото С. Гурария.

Наши удары

Одним из наших многочисленных авиасоединений командует Герой Советского Союза тов. Н. Все летчики этого соединения побывали в боевых операциях и отлично изучили поведение врага в воздушном бою. Вероломству гитлеровцев они противопоставляют свое мастерство, хладнокровие и мудрую расчетливость.

Группа пилотов подразделения Старикова сбила четыре фашистских самолета. Отомстить за это прилетели на рассвете 24 стервятника. Сотни бомб сбросили они на аэродром. Но советские самолеты были рассредоточены и не пострадали.

Враги заметались. Бомб у них не было. 12 «Хейнкелей» вылетели им на помощь. Навстречу поднялся со своей десяткой т. Стариков.

Настигнув врага в облаках, он всадил две пулеметные очереди и пушечный снаряд в лоб головному самолету. Вражеская машина разлетелась как бы от взрыва изнутри. И «Хейнкели», и сопровождавшие их истребители, увидев гибель командира, бежали.

— Досада,—сказал Стариков летчикам, когда все были на земле.—Ушли стервецы! Очень хочется подраться с ними по-настоящему.

Свыше 300 боевых вылетов сделали экипажи подразделения капитана Смирнова. Но ни разу враг не принял открытого боя. За первые две недели войны смирновцы сбили 9 фашистских машин, не потеряв своей ни одной. Они сбили бы и во много раз больше, если бы противник не избегал боя.

Однажды летчик Мотус ходил по небу в одиночку. Встретив группу самолетов противника, он обошел ее с фланга и, вдруг развернувшись, в стремительной атаке спикировал из стервятников. Но разве каждый день бывают такие встречи!?

Вот капитану Гуляеву повезло. Он сопровождал группу бомбардировщиков, громивших прорвавшиеся фашистские части. При подходе к цели появились три «Мессершмитта». Капитан Гуляев первым атаковал их. Он сбил два самолета. Только третьему удалось уйти.

Двум нашим истребителям тт. Павлову и Кувшинову довелось повстречаться с превосходящим числом фашистских бомбардировщиков. Те сразу бежали. Летчанаты напали один из них и заставили принять бой. Когда фашист был, наконец, вынужден защищаться, наши истребители обстреляли его сверху, снизу и сбили.

Встреча с врагом в воздухе—заветная мечта сталинских соколов. Но не только в воздухе можно помериться силами с противником.

Под командой заместителя командира подразделения по политчасти лейтенанта Серова, мастера воздушного боя, семь самолетов разогнали целую стаю «Юнкерсов» и «Мессершмиттов». Были сбиты бомбардировщик и истребитель врага.

Машина Серова оказалась в кольце зенитных снарядов. Фашистские самолеты бегут прочь при первых же выстрелах наших зениток. Но наш летчик, выровняв самолет, пикировал на фашистскую зенитную батарею и с высоты 200 метров вступил с ней в смертельный поединок. Он в упор расстрелял зенитку и ее прислугу.

Несокрушимое упорство в бою показали истребители майора Петровца. Они прикрывали с воздуха город Н. Враг бросил в бой целую армаду машин. Он действовал хитро и настойчиво. Но истребители наши проявили изумительную маневренность. Они непрерывно атаковали бомбардировщики и не дали им прорваться. «Хейнкели» бежали, потеряв 13 машин. Наши потеряли одну.

Младший лейтенант Кострицын бился против трех «Мессершмиттов». Он не выходил из боя до тех пор, пока держался в воздухе его самолет. Раненный в ногу, с 50 пробоинами в самолете, Кострицын посадил свою машину на аэродром.

Враг торжествует и злобствует, когда ему удается настигнуть одиночный советский самолет, да еще далеко от базы. Но наш летчик не трусит, не бежит. Он первым бросается в бой. И атака его всегда столь яростна, что часто гитлеровцы, еще не успев принять решение, оказываются под губительным огнем.

Навсегда запомнят гитлеровские воздушные пираты самолет Героя Советского Союза майора Мартынова. 22 боевых вылета совершил он! 14 тысяч килограммов бомб бросил славный экипаж на об'екты противника!

Очередной вылет. Под крылом — фашистские танки. Небо ясное. Бомбы сброшены метко. Разбойничьи машины горят. Мартынов ложится на обратный курс. Четыре «Мессершмитта» наскакивают на него, подбираются к хвосту. Может быть, уйти? Ведь враг вчетверо сильнее. Стоит ли рисковать? Тем более, что задание уже выполнено.

Но Герой Советского Союза Мартынов не может не принять боя. Он знает великую правду битвы, им же самим подтвержденную в прошлых сражениях с белофиннами, — храбрый всегда побеждает.

Мартынов бросает свой бомбардировщик против четырех быстрых и вертких «Мессершмиттов». Маневр. Другой. Позиция занята. Стрелок старший лейтенант Визинок ловит удобный момент. Пулеметная очередь прошивает три «Мессершмитта».

Теперь они уже не атакуют. Они трусливо прячутся за мартыновским самолетом, пытаются заслониться от огня. Но Визинок видит врага и бьет по нему без-устали.

Три «Мессершмитта» рухнули. Четвертый ушел подбитым.

Победа не была легкой. Пуля обожгла Мартынову спину. Два ранения у Визинка. Самолет — в пробоинах. Но он на своем аэродроме, попрежнему в строю.

Когда летчик Бочаров, окруженный вражескими истребителями, бился до последнего, самолет его загорелся. Бочаров выпрыгнул на парашюте и приземлился в центре небольшого городка, занятого фашистами. Он скрывался под крыльцом пустого дома. Полтора часа сидел он там, выбирая минуту, чтобы уйти. И ушел.

Ползком добрался т. Бочаров до рва, потом до реки, переплыл ее. Пробрался через плотину, переплыл через вторую реку. Шел лесом, наткнулся на полевые провода телефона противника и перерезал их.

К рассвету он добрался до деревни и с помощью крестьян нашел путь к своей части.

Думали, что он погиб. Но он явился, живой и здоровый, похудевший, но попрежнему хладнокровный, смелый, готовый к новым боям.

М. СУВИНСКИЙ,
спец. корр. «Известий».

ДЕЙСТВУЮЩАЯ АРМИЯ, 16 июля. **(По телефону).**

В ДЕЙСТВУЮЩЕЙ КРАСНОЙ АРМИИ. Во время налета вражеских самолетов на советский пограничный город П. старший лейтенант т. Дмитриев не раз вреазался в строй фашистских машин и завязывал жаркий воздушный бой. Тов. Дмитриев уже сбил 6 немецких бомбардировщиков. На снимке — старший лейтенант т. Дмитриев (справа) и младший воентехник т. Кравченко, обеспечивший отличное состояние материальной части. Фото И. Фролова. (ТАСС).

Русской армии—советской армии

На челе твоем — славы немеркнущий свет,—
Это след знаменитых в истории лет,
Это знак предначертанных новых побед!
Мир давно уже русскую славу узнал
И узнал он советского войска закал!

Наша армия! Так же, как наша страна,
Ты в жестокую бурю была рождена,—
В зной и в холод себе остаешься верна!
Мы в степях Закавказья весной голубой
Побратались, о, красное войско, с тобой!

Мы единой и общею волей сильны,
Мы — единой и общей отчизны сыны!
Наша воля — единое сердце страны.
Этой силой всегда побеждаешь в боях,
Обращаешь противника в пепел и прах!

Красной Армии в битвах не дрогнет рука.
Не сбивают с пути ни туман, ни пурга.
Русский штык ужасает и губит врага!
Всенародно встаем, как титаны, сильны,
На защиту построенной нами страны!

Веет ветер полей над родимой страной,
Гладит руку бойца, уходящего в бой
За родные поля и за воздух родной!
И лежит на руке поцелуй ветерка,
И сжимает оружие грозно рука...

Будь упорен в бою, звездоносец-джигит!
Бой тяжелый, кровавый тебе предстоит,
Быть вершителем славы тебе предстоит.
Ты — надежда истории, красная рать,
Ты должна побеждать, побеждать, побеждать!

Знаменитая армия, гордость времен!
Много сложено песен у разных племен,
Как тобой обессилен был Наполеон!
О тебе, принимавшей клочи от столиц,
В старых книгах исписано много страниц..

Русской славе, советскому войску хвала!
Войску вольных советских народов хвала!
Да прославятся армии нашей дела!
Я пою эту песню, зовущую в бой,
Чтоб допеть ее после победы с тобой!

Самед ВУРГУН.
Перевод А. АДАЛИС.

Подвигами героев гордится вся страна

На горящем самолете

Когда до цели оставалось несколько километров, самолет, которым управлял летчик Тарасов, был обстрелян зенитной артиллерией противника. Машина загорелась.

Летчик не повернул обратно. Никто из экипажа — ни штурман Еремин, ни воздушные стрелки Капустин и Ковальский не покинули горящего самолета, не выбросились с парашютами. Тяжелый бомбардировщик продолжал путь, свой последний боевой путь. Цель должна быть уничтожена.

Обычно такое расстояние самолет пролетел бы незаметно. Сейчас каждый километр давался с трудом. Бомбардировщик летел все медленнее; очевидно, пламя охватило кабину и жгло руки летчика, дым раз'едал глаза. С других самолетов было видно, как пламя все шире охватывало бомбардировщик. Огромные клубы дыма вырывались из него.

Вместе со всеми, точно в намеченную цель сбросил бомбы и экипаж горящего самолета. Отважные люди не видели, как внизу взвился столб пламени и дыма, но это видели их товарищи. Советские летчики отплатили врагу с лихвой. Цель была уничтожена.

Но и теперь героический экипаж не желал воспользоваться парашютами, не хотел, оказавшись на территории врага, сдаваться в плен.

Кто-то из них разглядел на земле группу танков противника. Собрав последние силы, они направили свой пылающий самолет на вражеские машины и разрушили их.

Этот подвиг отважной четверки воодушевит десятки и сотни советских летчиков на новые героические дела.

ДЕЙСТВУЮЩАЯ АРМИЯ, 16 июля.

□ □

Младший лейтенант Маширов

Самоотверженный поступок совершил стрелок-радист другого самолета младший лейтенант Маширов. При выполнении задания в воздушном бою он сбил истребитель противника. На его самолете оказались перебитыми управление руля глубины и стабилизатор. Самолет стал неуправляемым, а до аэродрома — далеко.

Маширов нашел выход из катастрофического, казалось, положения. Он руками удерживал руль глубины. Так как самолет летел медленно, Маширову пришлось два часа под ряд, не отнимая ни на минуту рук от руля, удерживать его. Летчик долетел до аэродрома и благополучно совершил посадку.

Когда машина уже была на земле и опасность миновала, Маширов потерял сознание. Самоотверженным поступком стрелок-радист спас самолет и экипаж.

ДЕЙСТВУЮЩАЯ АРМИЯ, 16 июля.

Горькие признания

В письмах и дневниках убитых или захваченных в плен фашистских солдат и офицеров все чаще встречаются заявления о том, что никогда еще немцы не встречали такого отважного и стойкого противника, как бойцы Красной Армии.

«Россия — это не Франция, — пишет в своем дневнике взятый в плен фельдфебель Г. Бернер. — Здесь мы встречаем упорное сопротивление».

Действительно, Красная Армия беспощадно уничтожает фашистские группы прорыва.

...Разведка донесла, что по дороге, прорвавшись, двигается полк моторизованной пехоты противника.

Уничтожить врага было поручено небольшому танковому подразделению под командованием батальонного комиссара Новикова.

Подав команду: «По машинам!», комиссар первым повел свой танк навстречу фашистам.

Немцы быстро перешли к обороне, выставив противотанковые орудия и тяжелые пулеметы.

Отважные советские танкисты налетели на противника, подобно буре. Под огнем танковых пушек, под гусеницами машин гибли живая сила и техника врага. В течение четырех часов вся группа прорвавшихся фашистов была уничтожена.

Немало отваги и находчивости проявили в этом бою участник войны с белофиннами т. Мисюра и боец-коммунист Грушанков.

...Близ города З., в тылу у наших действующих частей, немцы выбросили десантную группу в составе 10 танков и около 100 мотоциклистов.

Фашистов заметили бойцы комендантского взвода штаба одного из соединений. Тут же находились три наших танка. Советские мотоциклисты и танки смело бросились в бой с гитлеровцами. Бойцам помогали дружинники из местного населения. Через полчаса десант был полностью разбит, вражеские танки захвачены.

...В районе станции П. группа наших бойцов, охранявшая железную дорогу, с пулеметами и двумя зенитными пушками отразила и уничтожила батальон фашистской моторизованной пехоты.

В. ПОЛТОРАЦКИЙ,
спец. корр. «Известий».

ДЕЙСТВУЮЩАЯ АРМИЯ, 16 июля.

Говорит фронт

Ежедневно в точно указанные часы диктор подходит к микрофону. Он негромко произносит:

— Внимание, говорит фронт, говорит фронт...

На передовых позициях, в прифронтовой полосе и далеко отсюда, по всей Украине, по всей советской земле слушают у репродукторов вести с фронта.

Спокойный голос человека рассказывает о боевых эпизодах, о славных подвигах бойцов и командиров Красной Армии. Диктор сообщает также последние известия, полученные со всех концов мира.

У микрофона выступают писатели, поэты, журналисты, артисты фронтовых бригад. Правдивое слово о кровавом фашизме и о том, как дерутся сыны нашей родины с этим взбесившимся врагом человечества, проникает и за линию фронта, — оно обращено и к обманутым фашистами солдатским массам гитлеровских армий, и к населению тех мест, где чинят свою зверскую расправу гитлеровцы.

Диктор об'является:

— Прослушайте фронтовые заметки нашего специального корреспондента из N-ской части, ведущей сейчас бой.

Вот одна из этих заметок. Приводим ее дословно.

«Боец Кулишев лежал в дозоре. Был тихий, на редкость спокойный вечер. Давно замолкла орудийная и пулеметная стрельба. На болоте затеяли свой вечерний концерт лягушки. Потом притихли и они.

Вскоре совсем стемнело. Кулишев ничего не видел перед собой. Но он умел слушать. Где-то далеко, на вражеской стороне, ломая кусты, шел танк. Мотор работал приглушенно, а гусеницы танка были, очевидно, обернуты тряпками. Кулишев выбрался из своего убежища и пополз на шум мотора.

Танк взобрался на пригорок, остановившись в нескольких шагах от Кулишева. Храбрый боец ловко бросил связку гранат. Танк завертелся на одной гусенице и остановился. Фашисты открыли огонь из орудия и пулеметов. Им никто не отвечал. Стрельба прекратилась.

Кулишев тем временем сбросил сапоги и бесшумно взобрался на танк. Вскоре люк открылся, показалась голова фашистского танкиста.

Кулишев изо всей силы ударил по ней лопатой. Крышка с грохотом упала, а Кулишев, не теряя времени, замазал щели танка глиной, а дула орудия и пулеметов забил деревяшками.

Было совершенно ясно — это танк-разведчик. За ним с минуты на минуту могли притти другие танки. Кулишев забрался под танк и перевязал трубку, подающую в танк воздух. Прошло еще несколько минут, и фашисты стали задыхаться. Они опять пытались поднять крышку люка. Кулишев ударил лопатой и уложил второго танкиста. Третий сдался в плен.

Так спокойствие, выдержка, хладнокровие помогли отважному бойцу Кулишеву одержать победу в единоборстве с фашистским танком».

У микрофона фронтового радио выступила Ванда Василевская. Она сказала:

— Гитлеровцы несут с собой уничтожение, смерть, муки и гибель. Борьба, борьба до конца, везде, всегда — вот единственный наш путь! Мы имеем дело с хищником, потерявшим все человеческие черты. В борьбе наше спасение и победа!

Вчера фронтовое радио передало обращение Главнокомандующего войск Юго-западного направления маршала Советского Союза Семена Михайловича Буденного. Он обратился к бойцам с призывом нанести сокрушительный удар врагу. Фронт слушал слова пламенного призыва к победе:

— Час расплаты с фашистскими бандитами близок... Борьба против гитлеровской Германии будет доведена нами до победного конца. Наше дело правое. Мы победим. На нашем знамени написано: «За свободу, за родину, за независимость, за Сталина!»

Фронт слушал эти слова.

А когда диктор умолк, громкая мелодия знакомой песни всплыла над полем сражения. Гармонист играл «Марш Буденного».

ДЕЙСТВУЮЩАЯ АРМИЯ, 16 июля. **(По телеф. от соб. корр. «Известий»).**

Крылатые черноморцы

Отважные сталинские соколы-черноморцы беспощадно громят врага бомбами на земле, метким пулеметным огнем сокрушают его в воздухе.

На весь Черноморский флот прославилось подразделение капитана Коробицина. В журнале славного капитана значатся уже 19 боевых вылетов. Фашистским стервятникам нанесен непоправимый урон, а т. Коробицин во всех 19 случаях в целости и сохранности приводил свой соколиный выводок к себе на аэродром. У него нет потерь ни в людях, ни в боевых машинах.

Капитан Коробицин и его боевые друзья, летчики высокого класса тт. Максимов, Шалов, Хомутов, Гогмачидзе и Борисов в смертельных схватках уничтожили много фашистских «Хейнкелей» и немецко-румынский монитор.

Не в пример нашим славным крылатым черноморцам, днем и ночью, в любую погоду хозяйничающим в воздухе, фашистские разбойники предпочитают закрадываться на нашу территорию под прикрытием ночи. Но и это им плохо удается.

...Звено лейтенанта Лебедева заметило летевших к нам фашистских стервятников. Наши летчики быстро набрали выгодную высоту и ринулись на врага. Застрочили пулеметы. Из плоскостей ведущего «Хейнкеля» вырвались клубы густого черного дыма. Подбитый самолет врага, об'ятый пламенем, упал в Черное море.

Увидев гибель командира, немецкие летчики пустились наутек. Во время этого беспорядочного бегства был сбит второй вражеский самолет.

Скоростной краснозвездный бомбардировщик, пилотируемый летчиком Лобазовым, нес под своими крыльями смертоносный груз на фашистско-румынские базы.

Не впервые летел туда Лобазов со своим боевым товарищем стрелком-радистом Лавровым. От наших авиабомб взлетали в воздух неприятельские сооружения, пылала подожженная нефть.

И на этот раз славный экипаж бомбардировщика не сомневался в своем успехе.

Вдали показались об'екты бомбардировки. Навстречу вылетели фашистские истребители. Виртуозными маневрами Лобазов уводил самолет из-под обстрела, а т. Лавров тем временем снайперским огнем отбивал атаки численно превосходившего врага.

Вот самолет уже над целью. Метко сброшены бомбы. Облегченная машина взмывает кверху. Славные наши летчики видят на вражеской территории растущее пламя пожаров.

При выполнении этого боевого задания стрелок-радист Лавров был тяжело ранен. Однако и раненый, он продолжал вести огонь по воздушным разбойникам. Твердая рука, верный глаз не изменили стрелку, и сбитый фашистский истребитель камнем полетел вниз.

От вражеского огня на какую-то долю секунды на плоскости самолета вспыхнула пламя. Молниеносным маневром командир воздушного корабля т. Лобазов добился того, что ветер «слизнул» огонь с крыла краснозвездной машины.

До своего аэродрома т. Лобазов добрался на одном моторе; второй был выведен из строя.

Славу прекрасных разведчиков стяжали себе лейтенант Лобанов и штурман Аминов. В любой час дня и ночи, в густом тумане, в тучах они отлично ведут вслепую свой самолет, не боясь ни огня вражеских зениток, ни фашистских истребителей.

Из каждого полета тт. Лобанов и Аминов доставляют командованию ценный материал, подготовляя таким образом условия для успешной работы наших бомбардировщиков.

А. СТЕПАНОВ,
спец. корр. «Известий».

ЧЕРНОМОРСКИЙ ФЛОТ, 16 июля.

Воздушная вахта

Рассказ летчика-истребителя

Летчик Зинченко рассказывает:

— В 7.00 Евстигнеев, Головин и я в ожидании боевой тревоги сидели в кабинах самолетов. Ждать пришлось недолго. С командного пункта передали сигнал о вылете, и наши скоростные истребители понеслись к пункту Н. — месту вероятной встречи с фашистскими самолетами.

Командир звена Евстигнеев первым заметил противника и приказал нам сомкнуться. В это время и я увидал вдали две точки, которые быстро росли и приближались.

Самолеты противника были уже совсем недалеко. Мы заняли заранее предусмотренные боевые места.

Первую атаку произвели одновременно с двух сторон. Когда вражеский стрелок-радист сосредоточил огонь по одному нашему самолету, другой самолет уже поливал обстрел «Юнкерса» с противоположной стороны.

После нашей атаки вражеские бомбардировщики разомкнулись.

Самолет, атакованный Евстигнеевым, выпустил тонкую струю дыма, а через минуту, окутанный клубами дыма, унесился на запад. Евстигнеев подгонял его сзади длинными очередями из крупнокалиберных пулеметов.

В конце-концов хищник, ломая деревья и поджигая ветви, грохнулся наземь.

По стервятнику, который полетел на юг, младший лейтенант Головин и я били длинными очередями с малых дистанций. Головин, зайдя сбоку, прошил вражеский самолет пулями от носа и до хвоста. «Юнкерс» запнулся.

На большой скорости я проскочил под противником и, развернувшись, занял положение для новой атаки. Но осуществить ее мне уже не пришлось. Головин «провожал» фашистскую машину до тех пор, пока она не разбилась...

Сопровождая поезд...

Лейтенанту Михаилу Андрееву было поручено сопровождать поезд от станции Х. до станции У.

Мощная перистая облачность с частыми, но небольшими окнами затруднила задачу. Приходилось лететь то под облаками, то над ними, на 4.000-метровой высоте. Но в такую погоду и это не исключало возможности внезапного нападения вражеских бомбардировщиков.

Однако все шло благополучно. Поезд уже приближался к пункту, где летчика ждала смена.

Андреев в последний раз прошел над вагонами, но, разворачиваясь, заметил вдруг позади состава огромный столб огня.

— Неужели прозевал? — с болью подумал летчик.

Он бросил машину в пике и молнией понесся к месту, где разорвалась бомба. Два фашистских стервятника, кругами паря на высоте 500 метров, готовились сбросить на поезд сотни килограммов металла и взрывчатых веществ.

В желтых кругах на верхней части крыльев ясно видны были черные кресты. Камнем упал на них летчик-истребитель коммунист Андреев. Фашистские стрелки-радисты с километровой дистанции открыли по храброму стрельбу из пулеметов.

После первой же атаки истребителя ведущий бомбардировщик заколыхался, а потом сорвался в штопор.

Враг сгорел в двадцати метрах от полотна железной дороги, недалеко от воронки, образованной взрывом им же сброшенной бомбы.

Между тем Андреев искусным маневром зашел в хвост другому немецкому самолету, пытавшемуся скрыться в облаках. Стрелок-радист вражеского бомбардировщика отчаянно отстреливался, но был убит.

Предельно сократив дистанцию, Андреев пронизал «Юнкерс» пулеметной очередью. Вражеский самолет упал, и над местом его падения в лесу скоро показалось пламя.

Старший сержант
А. КОЛГУШКИН.

ДЕЙСТВУЮЩАЯ АРМИЯ, 16 июля.

Битвы в воздухе

За дни войны четко определилась тактика германских летчиков, их приемы воздушного боя, их летные качества.

Прежде всего выяснилось, что немецкие истребители всячески уклоняются от встреч с нашими самолетами. Не говоря уже об одиночных машинах, даже при равном соотношении сил, а в отдельных случаях и при определенном перевесе фашистские летчики избегают вступать в бой.

Кстати сказать, в искусстве уклоняться от воздушного боя они проявляют нелюбимое мастерство — направляются в сторону солнца, ускользают за облака, прижимаются к земле, устраивают дымовые завесы, имитируют аварии.

Излюбленным приемом фашистских летчиков является нападение из-за облаков. В облачный день наши зенитчики и истребители с удвоенным вниманием следят за небом.

Два дня назад звено наших истребителей, патрулировавших подступы к одному военному об'екту, встретилось в воздухе с пятью «Мессершмиттами». Ястребки пошли в атаку.

Ведущий самолет противника резко свернул в сторону и, бросив своих, ушел за облака. Четыре других не успели сманеврировать. Они даже не пытались принять бой, а без выстрела рассыпались в разные стороны.

Наше звено все же сбило один самолет противника.

Почти ежедневно в авиачастях, действующих на юго-западном направлении, регистрируются подобные факты. Немецкие истребители, как правило, принимают бой только в том случае, если им не удается от него уклониться.

Та же трусливая, разбойничья повадка отличает и тактику немецких бомбардировщиков.

Противник ведет перед бомбометанием активную воздушную разведку, но эффективность налетов бомбардировщиков большей частью низка. Попав в зону зенитного обстрела, либо наткнувшись в воздухе на наших истребителей, немецкие бомбардировщики торопливо, без прицела сбрасывают свой груз и пускаются в обратный путь.

Лишь отдельные фашистские летчики — «ассы», которых с каждым днем становится все меньше, проявляют несколько большую смелость и пытаются вступать в бой, прорываться сквозь зенитный заслон.

Вот уже двенадцать дней немецкие самолеты бомбят важные об'екты в районе города N. Они налетают группами по 6—8 машин или прорываются по-одиночке. Их гудение будит жителей города и ночью, и на рассвете.

И ежедневно повторяется одно и то же зрелище. Самолеты, идя на большой высоте, появляются в районе города N. До первого залпа зениток, до вылета наших истребителей они держатся в строю, высматривая цель.

Но вот в небе повисают круглые облачки разрывов. Бьют зенитки. Слышится рокот моторов наших истребителей. Группа вражеских бомбардировщиков мгновенно рассредоточивается. Каждый спешит удрать поскорее.

Бомбы падают в воду, в прибрежные, давно покинутые строения. Еще минута, и только тающие дымки от разрывов зенитных снарядов отмечают в небе след удравших разбойников.

Немцам не удалось ни разу попасть в цель.

...Красноармеец поглядывает на небо. Сегодня немецкие летчики отбомбили спозаранку, скрываясь за облаками. Сейчас в небе — ни облачка.

— Не летная для них погода, — говорит красноармеец. — На чистом небе не рискуют показаться!

Когда бомбардировщики противника вынуждены принять бой, вся группа самолетов старается обычно занять такой строй, который позволил бы сосредоточить основную мощь огня на истребителях, атакующих сзади.

При этом бомбардировщики сбрасывают с задней полусферы на атакующий истребитель серию мелких дистанционных бомб. Разрывы таких бомб резко отличаются от разрывов зенитных снарядов, и в воздухе от них остается серый с красным оттенком дым.

Наши летчики уже научились уклоняться от встреч с этими бомбами, разрывающимися обычно в 15—20 метрах от преследуемого бомбардировщика.

На нашем направлении действуют отборные соединения фашистской авиации, действовавшие и во Франции, и над Англией, и на Балканах.

Но, видимо, летный состав немецких эскадрилий здорово потрепан. Среди пленных пилотов попадаются 16-летние. Эти наспех обученные юнцы бросают бомбы как попало.

Вчера, например, на энский аэродром вблизи фронтовой полосы совершили налет 13 немецких бомбардировщиков. Они трижды заходили на цель и сбросили свыше сотни бомб всех размеров — и в 100, и в 250 килограммов, и даже весом в тонну.

Результаты налета — убит один человек и поврежден один самолет.

Накануне подвергся бомбардировке аэродром близ города Б. Там не было в тот момент ни одного нашего самолета. Посреди аэродрома стояли только планер и макет бомбардировщика. Шесть немецких бомбардировщиков «Юнкерс-88» сбросили больше 60 бомб. Бомбометание они вели с высоты ста и даже шестидесяти метров.

Когда налетчики удалились, обнаружилось, что планер и макет невредимы. Пострадала только грузовая машина, стоявшая возле ангара.

В обоих ангарах выбиты стекла, но ни одна бомба не угодила в них.

Трусливой тактике немецких разбойников противостоит смелость советских летчиков. Не всегда удается немецким истребителям и бомбардировщикам уклониться от боя. Чаще всего наши летчики заставляют их принять бой, и тогда определяется вся сила большевистской тактики нашей истребительной и бомбардировочной авиации.

Летчик Сорокин и штурман Красовский вылетели для выполнения боевого задания. Надо было разбомбить танковую колонну противника. В воздухе они встретили 15 вражеских истребителей. Это были быстроходные самолеты «Мессершмитт-109».

Сорокин и Красовский смело направили свою машину навстречу истребителям. Они врезались в их строй. И вот официальное донесение, проверенное на месте: советский бомбардировщик, вступив в бой с пятнадцатью немецкими истребителями, сбил пулеметным огнем шесть самолетов, вышел на цель, сбросил бомбы на танковую колонну противника и благополучно возвратился на свою базу.

Группа наших бомбардировщиков получила задание уничтожить подвижной немецкий отряд, прорвавшийся в районе местечка Н. На борту флагманского самолета находились летчик капитан Рассказов, штурман капитан Маричев и стрелок-радист младший лейтенант Лазуренко.

Вскоре они заметили с высоты 2.500 метров колонну войск противника, двигавшуюся по шоссе. Когда над шоссе на большой высоте появились самолеты, немцы приняли их за свои. Летчики видели, что вся колонна остановилась, и в стороне от шоссе, на лугу, фашисты старательно выложили посадочный знак и громадную белую свастику.

Капитан Рассказов ввел свою машину в пике. Первая бомба угодила прямо в распростертую на траве свастику. Остальные обрушились на колонну противника.

Только после второго залета на цель очнулись немецкие зенитчики. Но было уже поздно. Не потеряв ни одной машины, наши летчики разгромили немецкую колонну.

...В небе видна стайка ястребков. Они идут на запад. Вдоль цепи бойцов слышно:

— Наши пошли... наши.

Эскадрилья идет на врага. Она отыщет его на земле и в воздухе. Она заставит его принять бой.

И. ОСИПОВ,
спец. корр. «Известий».

ДЕЙСТВУЮЩАЯ АРМИЯ, 16 июля.

Не будет белорус рабом немецких баронов!

На поля моей отчизны ступила нога немецкого фашиста. Людоеды уничтожают родные города и села, убивают братьев и сестер моих. Слушай, Белорусь! Председатель Государственного Комитета Обороны товарищ Сталин сказал:

«Враг жесток и неумолим. Он ставит своей целью захват наших земель, политых нашим потом, захват нашего хлеба и нашей нефти, добытых нашим трудом. Он ставит своей целью восстановление власти помещиков, восстановление царизма, разрушение национальной культуры и национальной государственности русских, украинцев, белоруссов, литовцев, латышей, эстонцев, узбеков, татар, молдаван, грузин, армян, азербайджанцев и других свободных народов Советского Союза, их онемечение, их превращение в рабов немецких князей и баронов».

Народ мой! Идет смертная битва за самое главное в жизни каждого мужчины, каждой женщины.

Идет борьба за жизнь, за свободу, за существование белорусской нации.

Почему все белорусское крестьянство поднялось на смертную битву с фашизмом? Потому, что оно отстаивает свое право на свободную, зажиточную жизнь, потому, что оно не хочет быть рабами.

Тридцать пять лет тому назад я писал:

«А кто там идет по болотам
и лесам
Огромной такою толпой? —
Белоруссы.
А что они несут на худых плечах,
Что подняли они на худых руках? —
Свою кривду.
А куда они несут эту кривду всю,
А кому они несут напоказ свою? —
На свет божий...
А чего ж теперь захотелось им,
Угнетенным века, им, слепым
и глухим? —
Людьми зваться».

Так было во время владычества в Белоруссии помещиков и немецких баронов. Только по четырем областям — Барановичской, Пинской, Вилейской и Белостокской насчитывалось 2.852 крупных помещичьих хозяйства, владевших двумя третями всей земли этих областей.

Шести крупнейшим помещикам Вилейской области принадлежало почти 57 тысяч гектаров земли. В этих же областях 4.500 батрацких хозяйств не имели никакого земельного надела, 34.000 бедняцких хозяйств не имели лошадей и 13.000 хозяйств бедняков не имели не только лошадей, но даже и коров. Даже полгектара земли не могли вспахать и засеять эти хозяйства!

Нет, не можем мы вернуться к этой жизни, не можем мы снова стать рабами!

Великий русский поэт Некрасов писал о белорусском крестьянине:

«...Волосом рус,
Видишь, стоит, изможден лихорадкою,
Высокорослый, больной белорус:
Губы бескровные, веки упавшие,
Язвы на тощих руках;
Вечно в воде по колено стоявшие
Ноги опухли; колтун в волосах;
Ямою грудь, что на заступ
старательно
Изо-дня-в-день налегала весь век...
Ты приглядись к нему, Ваня,
внимательно:
Трудно свой хлеб добывал человек!»

Советская власть отобрала землю у помещиков, монастырей, крупных чиновников и навечно отдала эту землю народу. Вместо десятков, сотен хозяев появились **миллионы** хозяев белорусской земли.

При советской власти в Западной Белоруссии в течение одного года была организована 101 машинно-тракторная станция. Десятки тысяч сельскохозяйственных машин были завезены в новые области. В течение одного года были открыты сотни начальных и средних школ. Сотни школ там, где отцы снимали последнюю свитку, где матери продавали последний сарафан на то, чтобы обучить детей грамоте.

Советская власть дала белорусским крестьянам огромные пространства земли, дала машины для обработки земель, помогла осушить огромные белорусские болота. Жито на этих новых землях ежегодно клонится к земле от тяжести колосьев, потому что не было и нет плодородней вновь осушенной земли для крестьянина.

Советская власть открыла в белорусских селах и колхозах ветеринарные и фельдшерские пункты. Колтун и болотная лихорадка вспоминаются только в народных песнях. В селе Милейчицы, которое сейчас занято германскими фашистами, не было никогда не только фельдшера, но и приезжего земского врача. При советской власти в течение одного года в селе появились врач, фельдшер, зубной врач, акушерка. Смертность снизилась наполовину. Была построена в этом селе электростанция, которая дала свет в крестьянские избы, до тех пор знавшие только лучину. Нет, не вернуть фашистским варварам народ мой к лучине, не повернуть назад колесо истории.

Если бы вы побывали в колхозах Советской Белоруссии, на земле, которая имеет двадцатидвухлетнюю советскую историю, вы бы увидели там сотни электростанций, сотни машинно-тракторных станций, сотни совхозов, тысячи колхозов, тысячи начальных и средних школ, детские ясли, пункты юридической помощи населению, агрономические пункты, гидромелиоративные станции.

Население Советской Белоруссии почти поголовно стало грамотным при советской власти. Дети белорусских крестьян пошли в школы и вузы. Мы создали Академию наук, свыше двадцати высших учебных заведений, свою консерваторию, свои театры. К жизни вызвано изумительной силы народное творчество. Всю страну нашу мы покрыли густой сетью библиотек, читален, школ. Народ, который почти не имел своей письменности, издавал на родном языке около двухсот газет, миллионы экземпляров книг.

За что драться сейчас белорусскому крестьянству?

За все! За землю, за волю, за тучные нажити хлеба, за зеленые ковры сенокосных лугов, за родные леса, за детей — будущих агрономов, инженеров, учителей, поэтов, командиров армии. За все!

Не в первый раз встречать белорусским полям и лесам злых ворогов. Пришли кровавые дни, но история белорусского народа видела их немало, и не содрогнуться народной душе от орудийного грома и звона штыков и сабель. В сражении под Грюнвальдом соединенные русско-литовско-белорусские полки отбросили за рубеж тевтонских рыцарей, налогло заказав им появляться на славянской земле. В 1812 году, когда наполеоновские полчища уничтожали посевы и жилища белоруссов, русский народ пришел к нам на помощь.

Не в первый раз встречать народу нашему жадных, озверелых гостей. Огнем и мечом встречала их Белоруссь и навечно укладывала в сырые могилы.

Землю, отданную навечно крестьянству, тучные поля, глубокие водоемы, дремучие леса своя не отдаст никогда Белорусь до тех пор, пока хоть один из ее сыновей будет в состоянии держать оружие.

Наступили грозные дни.

«О таких ты не услышишь
Злых годинах,
Ни в сказаниях — балладах,
Ни в былинах».

К оружию, Белорусь! Братья и сестры, подымайтесь на смертную битву с заклятым врагом нашим. За Сталина, за землю советскую, за любимую отчизну в последний, решительный бой идет белорусский народ.

Янка КУПАЛА.

Народы СССР единодушно одобряют Соглашение с Англией о совместной борьбе против гитлеровской Германии

Об'единение могучих сил

Рабочий день в Народном комиссариате просвещения РСФСР обычно начинается с информации о военных действиях на фронтах отечественной войны и о жизни страны. С первых дней войны установилась такая традиция: работники приходят задолго до начала занятий, выслушивают сообщение о последних передачах по радио, обмениваются мнениями. Эти короткие встречи создают еще большую сплоченность в коллективе. Воля к победе над врагом об'единяет и сближает людей.

В эти дни беседы перед началом работы носили особенно оживленный характер. С огромным удовлетворением было воспринято известие о соглашении между правительствами СССР и Великобритании. «Это соглашение, — сказал он, — означает об'единение могучих сил, борющихся против фашистских бандитов, оно приведет к уничтожению кровавого гитлеровского господства над порабощенными народами».

— Соглашение между правительствами двух велик-их государств,—сказал т. Елисеев на беседе в управлении школ взрослых, — поднимет у народов, порабощенных Гитлером, боевой дух и внушит им еще более крепкую веру в неминуемую гибель фашизма.

Дни отечественной войны отмечены в коллективе работников Наркомпроса РСФСР огромным под'емом патриотических чувств. Более 200 человек записались добровольно в народное ополчение. Все, кто был в силах держать в руках оружие, пожелали стать в ряды советских бойцов. 60-летний т. Крутиков с необыкновенной настойчивостью добивался зачисления в народное ополчение. «Я крепок и здоров, — убеждал он, — и могу принести большую пользу в рядах армии».

Женщины, работающие в Наркомпросе, не отстают от мужчин. По инициативе инспектора управления подготовки учителей т. Ягунковой организована группа доноров, — записалось около 80 человек.

Против насилия и тирании

Соглашение Советского Союза с Англией — факт величайшей важности.

Это соглашение означает, что лучшая часть человечества, потеряв терпение, поднялась для уничтожения насилия и тирании, в защиту человеческого достоинства и свободы.

Народы Советского Союза и Англии, проникнутые общей целью, совместными действиями сумеют освободить мир от бешеных фашистов, потопивших в крови всю Европу, обрекших ее на голод, смерть и уничтожение.

Советский Союз взялся за спасение человечества, вместе с ним английский народ и все передовое человечество.

Да здравствует славная борьба, ведущаяся за окончательное и беспощадное уничтожение фашизма!

Георгий ЛЕОНИДЗЕ,
лауреат Сталинской премии, поэт-орденоносец.

ТБИЛИСИ.

Слово комбайнеров

КАЛАЧ Воронежской области, 16 июля. **(По телегр. от соб. корр.).** Больше ста комбайнеров и трактористов Калачеевской МТС Калачеевского района собрались провести беседу, посвященную соглашению между правительствами СССР и Великобритании.

— Оправдываются слова великого Сталина, что в войне против германского фашизма мы будем не одиноки,— сказал в своем выступлении комбайнер-орденоносец Николай Петрович Волков. — Гитлеровские бандиты будут разгромлены.

Волков обязался сшепом двух комбайнов «Сталинец» убрать не меньше двух тысяч гектаров. Комбайны вышли на свои участки и на-днях приступают к уборке.

К штурвалу комбайна стала Домна Ивановна Пешкова, заменившая мужа-комбайнера, ушедшего в армию. Она обязалась комбайном «Коммунар» убрать 650 гектаров при норме в 275.

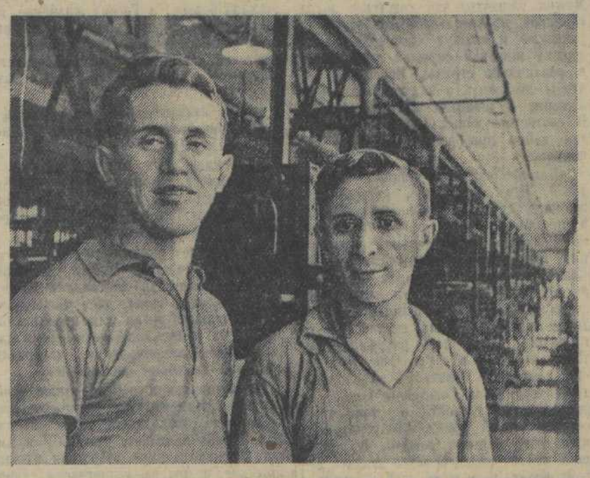

Советские патриоты — помощники мастеров тканкого цеха № 3 московского комбината «Красная Роза» тт. Курсаков (слева) и Куликов, заменив ушедших на фронт товарищей, показывают замечательные образцы самоотверженной работы. Они обслуживают станки не только своих, но и соседних бригад: при этом в ведении т. Курсакова находится теперь 56 станков вместо 30, а в ведении т. Куликова — 94 вместо прежних 45.

Фото М. Грачева.

Избавим человечество от кровожадного фашизма

Советские железнодорожники единодушно одобряют соглашение между правительствами СССР и Великобритании о совместных действиях в войне против гитлеровской Германии.

Почетный железнодорожник машинист-инструктор депо Лосиноостровская Ярославской дороги т. М. В. Казаков говорит:

— Все паровозники нашего депо приветствуют заключение соглашения между СССР и Англией. Этот договор является сокрушительным ударом по ненавистному для всего прогрессивного человечества германскому фашизму — врагу культуры и цивилизации. Создана могучая коалиция великих свободолюбивых народов. Уверен, что об'единенными усилиями народов СССР и Англии кровожадный Гитлер и его темная компания будут раздавлены навсегда. Я заверяю правительство и любимого товарища Сталина, что отдам все свои силы для ускорения победы над хищным врагом.

Работники Московско-Донбасской дороги горячо и единодушно одобряют мудрую политику советского правительства, заключившего историческое соглашение с Великобританией. В паровозном депо Московского узла кузнец т. Мартынов в своем выступлении заявил:

— От всей души приветствую соглашение между СССР и Великобританией. Совместные действия и помощь друг другу обеспечат быструю победу над кровавым германским фашизмом и его жалкими прислужниками и холопами.

Мастер под'емочного цеха этого депо т. Козаков сказал:

— Народы Советского Союза и Великобритании в борьбе против фашизма стали плечом к плечу. Этой силы Гитлеру не выдержать. Он будет сметен с лица земли.

— С глубоким удовлетворением я прослушала сообщение по радио о заключении соглашения между Советским Союзом и Англией, — говорит дежурная по вокзалу т. Коробейнина. — Это соглашение — большой шаг вперед на пути к победе над германским фашизмом.

Такие же мнения, такую же уверенность в неизбежном разгроме фашистских банд выражают все работники железных дорог Советского Союза.

Подкрепим Соглашение кипучим трудом

СТАЛИНАБАД, 16 июля. **(По телегр. от соб. корр.).** Рабочие и служащие Канибадамского фруктово-консервного комбината с воодушевлением встретили весть о соглашении правительств СССР и Великобритании о совместных действиях в войне против гитлеровской Германии. Мы подкрепим это соглашение кипучим трудом, — заявили на собрании рабочие,—и дадим Красной Армии, стране больше пищевых продуктов.

Перестраиваясь на военный лад, коллектив комбината почти на месяц раньше срока, в несколько дней отремонтировал и пустил сухофруктовый цех. Здесь хорошо поработали командиры производства и стахановцы Романов, Азизов, Жестов, Карелов, Токсанов и другие.

Комбинат довел выработку высших и первых сортов консервированного компота до 80 проц. к общему количеству продукции из абрикосов нового урожая. В часы, свободные от работы, рабочие комбината выходят на массовые субботники, помогают соседним колхозам быстрее собирать урожай фруктов, чтобы не допустить потерь.

Приветствуем английский народ

АЛМА-АТА, 16 июля. **(По телеф. от соб. корр.).** Горняки угольной Караганды с одобрением встретили сообщение о соглашении между правительствами Советского Союза и Великобритании. На шахтах бассейна прошли короткие митинги, посвященные этому событию. Выражая мнение тысяч горняков, проходчик шахты № 18 тов. Клочков сказал:

— Мы приветствуем английский народ, ведущий с нами борьбу против ненавистных фашистских полчищ. Народы Советского Союза и Англии — грозная и несокрушимая сила. Она очистит землю от зверья, посягнувшего на свободу и жизнь сотен миллионов.

Враг будет уничтожен

У себя на заводе мы слушали сообщение о подписании соглашения между правительствами СССР и Великобритании о совместных действиях в войне против Германии. С огромным удовлетворением встретили эту весть рабочие, инженеры, техники и служащие кузовного цеха автозавода имени Молотова. Коллектив цеха глубоко убежден в том, что свободолюбивые народы Советского Союза и Великобритании сметут с лица земли фашистских бандитов. Из-под фашистского сапога освободятся десятки порабощенных народов Европы.

Кузовщики Горьковского автозавода имени Молотова, как и все трудящиеся нашей страны, своей работой помогут разбить обнаглевших разбойников.

Д. ГОРЯЧИЙ,
заместитель начальника кузовного цеха автозавода имени Молотова.

ГОРЬКИЙ.

Чувство большого удовлетворения

ХАРЬКОВ, 16 июля. **(По телеф. от соб. корр.).** С чувством большого удовлетворения встретила интеллигенция Харькова соглашение между правительствами СССР и Великобритании.

«Народы СССР и Великобритании об'единили свои силы, чтобы впрах развеять кровавый призрак фашизма,— заявили в коллективном письме академик Синцов, заслуженный деятель науки профессор Буланкин, профессора Андриасов, Желиховский, Чучмарёв и другие научные работники города. — Мы твердо уверены, что фашизму придет конец, а с ним и конец страданиям народов, закабаленных Гитлером и ввергнутых в пламя войны... Все, как один, поднимаются советские люди на борьбу с кровавым врагом нашей родины. Наш отпор с каждым днем растет. Наши силы ежечасно умножаются. Враг будет разгромлен!»

Весь культурный мир с нами

ДНЕПРОПЕТРОВСК, 16 июля. **(По телеф. от соб. корр.).** Единодушное одобрение встречает в городах и селах области соглашение между правительствами СССР и Великобритании о совместных действиях в войне против Германии.

С под'емом прошли митинги в цехах Никопольского Южнотрубного завода. Выступивший в трубном цехе мастер т. Стовпер заявил:

— Страны, договорившиеся о совместной борьбе против гитлеризма, находятся на далеком расстоянии. Но оба народа об'единяет ненависть к проклятому врагу, и расстояние не помешает нам решительно громить немецких фашистов. Придет час, и во всех порабощенных Гитлером странах Европы вспыхнет пламя вооруженной борьбы против фашистских захватчиков, и коричневая чума будет искоренена.

Группа научных работников Днепропетровского государственного университета в своем письме заявляет:

— Мы считаем, что подписание соглашения об оказании взаимной братской помощи в совместной борьбе английского и советского народов против озверелого фашизма является ярким доказательством того, что весь культурный мир на нашей стороне.

Горняки шахты № 15 рудника имени Ворошилова (марганцевый бассейн), ознакомившись с содержанием соглашения, спустились в шахту с твердым намерением добиться новых производственных успехов. Итоги оказались весьма радостные. Смена горного мастера т. Рябоволенко выполнила задание на 152 проц., а забойщик т. Демьянов — на 180 проц.

На нашей стороне правда

ТУЛА, 16 июля. **(По телеф. от соб. корр.).** Трудящиеся единодушно одобряют соглашение между правительствами СССР и Великобритании о совместных действиях в войне против гитлеровской Германии.

На шахтах Подмосковного бассейна состоялись сменные собрания, на которых обсуждалось сообщение о соглашении.

Навалоотбойщик шахты № 29 треста «Сталиногорскуголь» т. Грушевский заявил:

— В тесном союзе народы СССР и Великобритании разобьют зарвавшихся разбойников. На нашей стороне правда, на нашей стороне мощные экономические и военные ресурсы. Мы, горняки, даем обязательство работать еще лучше, чтобы приблизить конец гитлеровской Германии.

Начальник шахты № 12 т. Бучнев в своем выступлении сказал:

— Советский Союз в борьбе против германских фашистов не одинок. Советский народ будет вести войну в союзе с Великобританией при поддержке Соединенных Штатов Америки, а также при поддержке всех народов, угнетенных гитлеровской Германией.

В колхозе «Заря коммунизма» Белевского района на собрании выступил председатель колхоза т. Мишин.

— Великие русский и английский народы, об'единив свои силы, сотрут с лица земли фашизм, — сказал он. — Враг просчитался. Мы, колхозники, обязуемся работать еще лучше, чтобы дать Красной Армии столько продовольствия, сколько понадобится.

На «отлично» организовать местную противовоздушную оборону

Общепризнано, что тыл в современной моторизованной войне значительно влияет на фронт, его боеспособность. Вряд ли когда-либо в истории нашей страны, да и не только нашей, имелось такое настроение в народе, какое мы сейчас переживаем. От мала до велика — полная убежденность, что нападение фашистов ничем не может быть обосновано, кроме как разбойничьим налетом с целью поживиться чужим добром, что вызывает у людей омерзение. В народе — твердая уверенность в разгроме налетчиков, все нарастающая активность масс, стремление каждого включиться в конкретную работу как на фронте, так и для фронта. Сотни тысяч добровольцев, — людей, не подлежащих призыву в армию, — идут в ополчение. Жены, матери и сестры бойцов, уехавших на фронт, не льют слез, одно общее стремление — разгромить врага.

Все эти факты безусловно укрепляют наш боевой фронт, увеличивают энергию в борьбе наших славных бойцов. В тылу, как и на фронте, много с виду незаметной, не бросающейся своей яркостью в глаза работы, и, чем лучше и организованнее она будет проводиться, тем сильнее наш фронт будет бить врага.

В «Известиях» от 10 июля помещено интервью с английским журналистом Верт, который поделился опытом борьбы лондонского населения с воздушными бомбардировками. Безусловно, этот опыт, а также и организационные формы так называемой пассивной обороны в Англии должны быть в определенной мере использованы и нашими организациями МПВО. Очень важно ознакомить и население не только Москвы, но и всех городов Союза, в особенности в прифронтовой полосе, где вражеские бомбардировщики являются не редкостью, как с положительными результатами борьбы английского населения с воздушными налетами, так и с недостатками этой борьбы.

В нашей стране, где коллективность является основой всякой работы, может быть великолепно поставлена противовоздушная оборона. Обязанность каждого гражданина — приложить все усилия к тому, чтобы свести к минимуму результаты вражеских бомбардировок.

Важнейшим мероприятием по этой линии безусловно является решение Совнаркома СССР от 2 июля о всеобщей обязательной подготовке населения к противовоздушной и противохимической обороне и привлечении, в обязательном порядке, граждан обоего пола (женщин от 18 до 50 лет, мужчин от 16 до 60 лет) к участию в группах самозащиты МПВО на предприятиях, в учреждениях и жилых домах.

Этим решением правительство обязывает каждого гражданина мужественно охранять народное достояние. Особенно бдительно и, я бы сказал, умно и беззаветно должны охраняться предприятия, склады и т. д. Здесь должно быть продумано все до мельчайших подробностей — чем тушить и как тушить.

Опубликованное в московской печати, в частности в «Вечерней Москве» от 11 июля, «Положение о группах самозащиты жилых домов, учреждений и предприятий» определяет функции и задачи этих организаций. Применяясь к местным условиям, не только города, но и прифронтовые рабочие поселки и села могут с большой пользой руководствоваться этим положением по организации противовоздушной обороны.

Избегая встреч с советскими истребителями, враг не брезгует сбрасывать бомбы на мирные населенные пункты, не исключая деревень. Но и эти незащищенные небольшие города и местечки делаются легкой добычей фашистских бандитов-летчиков лишь там, где плохо организована МПВО.

На опыте известно, что там, где хорошо поставлена организация самозащиты, где каждый знает свои задачи и несет ответственность за порученное дело, там действия зажигательных бомб быстро локализуются.

Борьба с зажигательными бомбами в небольших городах, селах и деревнях вполне по силам хорошо организованной МПВО.

Хотя МПВО и считается пассивной обороной, по существу же она требует от граждан огромной активности и быстроты действия. Враг стремится нанести нам ущерб по каждому возможному для него каналу. Свои неудачи на фронте он с еще большей жестокостью будет вымещать на мирном населении, куда удастся прорваться фашистским громилам.

Мы должны сделать все, чтобы противопоставить фашистским налетчикам идеальную противовоздушную оборону.

Н. ПЕТРОВ.

В южных районах страны идет массовая уборка урожая

ХАРЬКОВ, 16 июля. **(По телеф. от соб. корр.).** Южные районы Харьковской области развернули массовую уборку зерновых. Председатель исполкома Полтавского областного Совета т. Мартыненко сообщил корреспонденту «Известий»:

— В районе нет ни одного колхоза, не начавшего косовицу. Уже убраны хлеба с площади около 2,5 тысячи гектаров. Уборка проходит организованно и несравненно быстрее, чем в прошлые годы.

На поля выходят комбайны. В колхозах, обслуживаемых МТС, их будет работать 57.

У штурвала комбайна и за рулем трактора начинают работать 75 женщин. Еще через несколько дней, закончив курсы, приступят к уборочным работам 29 комбайнерок и 76 трактористок. Среди них много жен красноармейцев, сражающихся на фронтах отечественной войны.

В уборке колхозникам помогают 400 домохозяек и свыше 500 учащихся старших классов из средних школ района.

ПОЛТАВА, 16 июля. **(По телеф. от соб. корр.).** Полтавская область приступила к уборке зерновых. Председатель исполкома Полтавского областного Совета т. Мартыненко сообщил корреспонденту «Известий»:

— Сбор обильного сталинского урожая в 17 районах Полтавской области начали 150 колхозов. В Кишеньковском районе убраны хлеба на площади в 2.500 гектаров, в Решетиловском — свыше 1.000 гектаров и т. д. На полевых работах отмечается высокая организованность и дисциплина колхозников.

В прошлом году в среднем по области колхозники Полтавщины собрали с гектара по 104 пуда зерна. Сейчас можно безошибочно предположить, что прошлогодний рекорд будет перекрыт. Средний сбор хлебов с гектара по нашей области ожидается в 110—120 пудов.

ЗАПОРОЖЬЕ, 16 июля. (ТАСС). Небывало высокими темпами убирают урожай колхозники Запорожской области. За первые 8—10 дней скошены колосовые почти с 400 тысяч гектаров — значительно больше, чем в прошлом году.

Герои трудового фронта

Баба Кафар Мурадов

Отличная сураханская нефть залегает здесь мощными, на километры тянущимися пластами. Геологи треста «Орджоникидзенефть» внимательно прощупывают недра, следуя за всеми поворотами и изгибами пластов. Бывает, что след теряется, новая скважина оказывается сухой. Что же, все усилия потрачены зря? Далеко не так. Чтобы поймать нефтяную «жилу» и занести ее на карту, не обойдешься и без сухих скважин. Они уточняют направление нефтяного потока, и тем больше уверенности, что в следующей буровой зафонтанирует нефть.

Сегодняшний лозунг бакинских большевиков — дадим Красной Армии столько нефти, сколько ей потребуется, — имеет в виду не только добычу и эксплоатационное бурение. Ни на день не ослабевают на промыслах и разведочные работы. Советские моторы будут вдосталь обеспечены горючим и завтра, и послезавтра, всегда! Множество разведочных вышек — это вехи будущих источников нефти.

Лучшие мастера ведут ответственное разведочное бурение. И среди них—один из вожаков соревнования нефтяников Баба Кафар Мурадов.

Кто не знает в нефтяном Баку его высокой фигуры, этого пересеченного морщинами лба, быстрого взгляда веселых, искрящихся глаз, стремительных движений и взволнованной гортанной речи, звучавшей на митингах в дни отечественной войны?

В сорокалетнем Баба Кафаре, уважающем труд и умеющем трудиться, воплощены характерные черты свободного азербайджанского народа. Не случайно ему доверена высокая честь быть депутатом Верховного Совета Азербайджана.

Война застала Баба Кафара за бурением разведочной скважины. Если 10 22 июня бригада превосходила всякие нормы, пробуривая толщину земли с неизданными раньше скоростями, то сейчас про нее не скажешь иначе, как словами самого Баба Кафара:

— Они рвутся к нефти так же стремительно, как красноармейцы в бой.

— Наш фронт такой, — говорит Мурадов. — рубеж назвали нам — 2.950 метров от поверхности, оружие дали — вертящийся ротор и буришее долото, «горючим» снабдили — вязким глинистым раствором. — остальное зависит от нас. Попосчеть к рубежу мы должны были 4 сентября, но красноармейцы нефти — сами хозяева сроков. Чем скорее они дойдут до рубежа, тем лучше для фронта. И вот 13 июля мы донесли в свой штаб. что задание выполнено досрочно. Без малого три километра пробурено с успехом.

Новая скважина расположена в самом центре поселка им. Кирова. Первые дни войны явились как бы пробой сил, показали, на что способны бакинские нефтяники в дни, когда весь народ служит фронту. Простои исчислялись минутами, аварии исчислять не приходилось, — их не было. Пройдя две тысячи метров, Баба Кафар использовал тяжеловесные пятидюймовые трубы. Это гарантировало скважину от кривизны, позволило увеличить темпы проходки. Ротор был пущен на максимально доступную скорость — 170 оборотов в минуту. В ночные часы зоркий глаз бурильщика напрягался до предела, и скорость почти не снижалась. Спуск и под'ем труб производились с той же четкостью, как и днем.

В самый разгар бурения одного из членов бригады Кази Бабаева призвали в армию. Тут же его заменила девушка Наля Пулянова.

Бригада Баба Кафара Мурадова весьма разнообразна по своему составу — от 19-летней Нины Пятаковой до 70-летнего Гамзы Мирзоева. Но в том-то и заключается слаженность бригады, тем и славится она, что престарелый Гамза свои обязанности выполняет с юношеской быстротой, а юный помощник бурильщика Нина Пятакова поражает зрелостью, свойственной многоопытным нефтяникам. Соревнуясь друг с другом, с одинаковым успехом ведут свои смены вахтенные бурильщики Гасан Джамаз и Роман Пантелеев. И весь этот дружный боевой коллектив постоянно видит и чувствует около себя бессменного бригадира.

— Когда же твоя вахта кончится? — шутя справляются у него.

— Я стал на вахту 22 июня и уйду с нее, когда след последней фашистской собаки остынет на нашей земле.

Следом за Баба Кафаром на бессменную героическую вахту вступили лучшие мастера «Орджоникидзенефти» Константин Исьянов, пробуривший за полгода 15 скважин, Закирья Исьянов, Шишканов и многие другие.

Баба Кафар знает, с каким вожделением смотрят изголодавшиеся по нефти гитлеровские банды на советскую нефтяную жемчужину. Он сам, вся бригада, домохозяйки и школьники охраняют советские буровые. Сейчас на промыслах — днем ли, ночью ли — не встретишь ни одного лишнего человека, а если кто и покажется, тут же к нему подойдет дежурный.

Баба Кафар не находит слов, чтобы выразить восхищение героизмом доблестных советских воинов. Имя Кемала Касумова — отважного политрука, прославленного бакинца — не сходит у него с уст.

Нефтяной Баку славит и его — Баба Кафара Мурадова, героя трудового фронта, на своем участке проявившего отвагу и готовность к самопожертвованию так же, как Кемал Касумов в вооруженной схватке с оголтелыми врагами.

Я. ГИК,
соб корр. «Известий».

БАКУ.

Почин прокопьевской шахты им. Сталина

НОВОСИБИРСК, 16 июля. **(По телеф. от соб. корр.).** По призыву рабочих и инженерно-технических работников прокопьевской шахты им. Сталина горняки Кузбасса становятся на стахановскую вахту повышенной угледобычи. Шахта им. Сталина, являющаяся лучшей шахтой Советского Союза, с первого дня отечественной войны стала резко увеличивать добычу угля, значительно перевыполняет государственный план.

Бригадир забойщиков т. Старченко, досрочно вернувшись из отпуска, спустился в шахту и дает теперь две с половиной — три нормы. Весь коллектив участка, где работает т. Старченко, дает ежедневно уголь сверх плана. Бригада забойщиков т. Данилюка перевыполняет задание вдвое.

Вместе с рабочими шахты борются на трудовом фронте члены их семей. Вернулась на шахту машинист электровоза т. Рягузова, десятник т. Зайцева и другие. Для домохозяек организованы курсы машинистов электровозов, мотористов.

Стахановская вахта повышенной угледобычи будет продолжаться в Кузбассе до полной победы над врагом.

Кто такой Гитлер и чего он добивается?

Врага нужно знать. Кто такой Гитлер? Вот что рассказывает один из его бывших друзей:

Гитлер — австриец, сын мелкого таможенного чиновника, настоящая фамилия его — Шикльгрубер.

Образование у него — среднее. В школе учился плохо, мечтал стать художником, но за отсутствием таланта работал одно время маляром в строительной конторе. За отказ войти в профсоюз и также за антисемитизм был снят с работы. Тогда он стал чертежником и в общем не отличался от среднего обывателя.

Во время империалистической войны служил при штабе баварского полка и дослужился до ефрейтора... В одной военной переделке был отравлен газами, едва не ослеп, и тут-то его нервность перешла в истерию, вплоть до галлюцинаций... Но пока еще эти качества не находили у него применения.

В 1919 году, после разгрома революции в Мюнхене, он стал работать следователем в особой комиссии и тут впервые получил вкус к человеческой крови, сочиняя обвинительные акты и подводя германских революционеров под расстрел.

В то время в Мюнхене образовался первый кружок той партии, которая впоследствии получила название «национал-социалистической». Гитлер, по поручению кружка, выступал как лектор по антисемитизму. В кружке он значился под номером седьмым.

Но его на первые места не выдвигали, он исполнял роль, так сказать, барабанщика кружка. Отличительная его черта — чертовское тщеславие. Гитлер—человек с надрывом, истерик.

После двухчасовой речи — воротничок на нем мокрый, как жгут вокруг шеи, волосы прилипли к вискам, пуговицы оторваны, — безумные глаза, лицо похоже на сыр. Он любит пророчествовать, как шаман.

По целому ряду об'ективных причин такой истерический шаман производил сильное впечатление на мелкого буржуа.

Гитлер требовал «ночи длинных ножей для евреев», — и это поражало мещанское воображение. Гитлер требовал военного похода на большевистскую Москву, завоевания Украины и расселения на роскошных приднепровских землях голодающих немцев... Еще большее впечатление!

Гитлер был рупором, с одной стороны, крупных германских промышленников, больше всего на свете боявшихся революции, с другой — шайки авантюристов, пробивавшихся к власти зубами и когтями.

Гитлер со всем его окружением — авантюристов, личностей с уголовным прошлым и с уголовным будущим — возник как язва в больном теле Германии. Пробравшийся жульническим путем в канцлеры, а затем путем кровавой провокации взявший всю власть, он — «фюрер» — начал свою разрушительную работу.

Террор и голод получила Германия взамен кисельных берегов. «Выбирайте — нищету или войну», — заявил Гитлер одураченным немцам, и началась семилетняя обработка и подготовка молодого поколения, предназначенного к убою. «Солдат не должен думать, за него подумал фюрер», — так гласит первый пункт полевой книжки фашистского солдата. Все соки страны выжимались досуха на вооружение. Германия стала единым военным лагерем, военной машиной, предназначенной для осуществления грабительских планов Гитлера и его шайки. Эти планы распухали с каждым днем в его истерическом воображении. Еще бы, — к его услугам было восемьдесят пять миллионов немцев, скрученных в баранний рог.

Каковы же военные планы Гитлера? Первоначальный план его заключался в разгроме Советской страны.

Для похода на Советскую Россию нужно было согласие на невмешательство в эту авантюру Европы. Гитлер всеми средствами запугивал неизбежностью коммунистической революции. «Или фашизм, или коммунизм»,— истерически завывал он в эфир. «Я один в состоянии разгадать коммунизм в Советской России и во всем мире. Развяжите мне руки...» Ему не поверили, рук для похода на Советскую Россию не развязали, тогда военный план его с той же истерической быстротой перевернулся с головы на ноги. Он решил сначала напасть на Европу, уничтожить ненавистную Францию, поставить Англию на колени и уже тогда, очистив свой тыл, вернуться к самому жирному куску, к Советской России.

Так началась вторая мировая война. Что же Гитлеру нужно от нас, русских, украинцев, белоруссов и всех братских народов СССР?

Прежде всего ему не нужны двести миллионов населения нашей родины. Ему не нужны дети, женщины, пожилые люди и старики. Они подлежат физическому истреблению. Мы теперь знаем, как это делалось в Польше, в Сербии, в Норвегии, во Франции и в тех советских районах, которые временно и ненадолго заняты фашистскими войсками. В Польше значительная часть населения уже истреблена пытками, болезнями и голодной смертью в гигантских концлагерях, а вне лагерей — истощением от голодного пайка. Польскому крестьянину не принадлежит больше его достояние; к примеру: крестьянам и фермерам розданы особые куриные клетки, туда сажают кур, сборщики запечатывают клетки и ежедневно вынимают яйца; если пломба оказывается поврежденной, — через час крестьянин уже висит на дереве около своей хаты.

Ворвавшись во Львов, фашисты устроили там «ночь длинного ножа»: много тысяч человек — от мала до велика — было зарезано. Известно, каким мученьям подвергались крестьяне белорусских сел и деревень — их ошпаривали кипятком, выжигали глаза, запарывали штыками, детям разбивали головы о косяк.

Для чего так поступают фашисты? Для того, чтобы навести ужас на население и чтобы убрать лишние рты: это их программа.

В Советской России фашистам нужны рабочие руки, но такие, чтобы они повиновались, как машины. Фашистам годен не человек, но говорящее животное. Поэтому несомненно, что они намерены оставить в живых часть мужского здорового населения, ровно столько, сколько понадобится для работы в полях, на шахтах, на заводах. Пример порабощенных стран Европы показывает, какая участь ждет этих оставленных в живых сельских и городских рабочих.

Все плодородные земли Украины, русской черноземной полосы, вольного Дона, тучные поля и роскошные сады Кубани, хлопковые плантации, виноградники и сады Кавказа и Средней Азии,—все должно быть распределено между новыми хозяевами — длинноголовыми, белокурыми стопроцентными немцами-помещиками...

Они-то уже и плеть приготовили и зверовидных кобелей для охраны...

Не терпится новому помещику молниеносно захватить и Киев, и Москву и вторгнуться в Донбасс, и, как сливки, лизать фашистским языком бакинскую нефть.

Не вышло. И не выйдет... В Красной Армии у каждого воина в той полевой книжке, что носит он на сердце своем, первым номером стоит: за родину! За Сталина! Вторым номером стоит: ты должен все знать, все понимать, обо всем думать... В твоих руках судьба отечества, свобода и счастье твоего народа...

В невиданной и неслыханной трехнедельной битве двух многомиллионных армий. Красной и фашистской, сразу определились разные качества сражающихся: красный воин дерется умно, хитро, смышленно, по-русски храбро до конца, до победы. Фашистский солдат дерется, как обреченный. Часто в бой идут они пьяные, нагнув головы в шлемах. И не выдерживают русских штыковых атак. Очищают небо, завися красные истребители. Неожиданно, под нашим контрударом обрываются отчаянный, казалось бы, натиск. Катаются туда и сюда. Меняют планы. В фашистской армии все черты ее «фюрера»: нахальство, свирепость раз'ярененного зверя, истеричность...

Враг многочисленный, опасный, сильный, но он должен быть и будет разгромлен.

Основной план Гитлера заключается в том, чтобы, овладев мировой гегемонией, истребив ненужные ему народы, установить единый вечный фашистский порядок. Но здесь у него нехватило фантазии: он целиком заимствовал этот новый порядок из представлений раннего средневековья: это — пирамида, где на самом верху полубог — Гитлер, ниже — его ближайшие сановники — Геббельсы, Герингн, Риббентропы и прочая черная сволочь, ниже—стопроцентная длинноголовая аристократия — помещики, которым, скажем, одному «принадлежит» целиком Киевский военный округ, другому — Урал от Перми до Магнитогорска и так далее, ниже—крупная немецкая буржуазия, еще ниже идут уже люди полновильные, рабы более надежные, пониже—рабы менее надежные, дальше—слоями — расы, все более удаляющиеся от арийской, и на самом низу — человеко-машины, человеко-животные или «недочеловеки», по выражению Гитлера, люди, живущие в стойлах, люди, которых стерилизуют, чтобы они не давали потомства, молчаливая, безликая работающая масса.

Таков предполагаемый «новый порядок» Гитлера. Рали него вот уже полтора года льется кровь, разрушаются государства, гибнут миллионы людей от голода и лишений, и вот уже три недели фашистские полчища ломают свой хребет о стальную мощь Красной Армии.

Русские люди, граждане Советского Союза! Отдалим все для нашей героической и славной Красной Армии, отдалим все для победы над извергом и людоедом Гитлером.

**Алексей

Иностранная печать о мощи и героизме Красной Армии

ЛОНДОН, 16 июля. (ТАСС). Английская печать высоко отзывается о советской авиации. В своих заголовках и статьях газеты подчеркивают, что советская авиация наносит ощутительные удары германским бронетанковым силам. Так, например, «Дейли телеграф энд морнинг пост» заявляет, что советский военно-воздушный флот играет существенную роль в оказании помощи наземным частям. Московский корреспондент этой газеты отмечает, что, в то время как советская армия решительно задерживает наступление немцев, советская авиация проявляет исключительно большую активность.

★

ЛОНДОН, 16 июля. (ТАСС). Как передает агентство Рейтер, берлинский корреспондент «Нейе цюрхер цейтунг» пишет, что русские армии с начала войны наносят сильные удары по германской армии. Немцы признают, что при форсировании рек или оккупации отдельных пунктов они встречали упорное сопротивление, поддерживавшееся сильным артиллерийским огнем и воздушными налетами. В этом сопротивлении громадную роль сыграли русские военно-воздушные силы.

★

АНКАРА, 16 июля. (ТАСС). Турецкая печать продолжает уделять большое внимание ходу советско-германской войны. Журнал «Ени Гюн» поместил портреты Ворошилова, Тимошенко и Буденного. Поступившие сообщения, пишет журнал, свидетельствуют о том, что Красная Армия оказывает врагу упорное сопротивление, а местами уже перешла в наступление. Есть также сообщения о том, что советская армия будет еще более организовываться и готовиться к большим сражениям.

Газета «Бурса» пишет: Германия надеялась расстроить тылы Красной Армии и полагала, что десанты парашютистов справятся с этой задачей. Но пока не видно даже признаков успеха в этом деле.

Газета «Ени Асыр», упоминая о странах, воюющих на стороне Германии, подчеркивает, что эти страны живут мыслью о том, чтобы добиться свободы и независимости, и питают глубокую ненависть к господствующему над ними гнету. Газета называет эти страны «жертвами Германии».

Вынужденные признания германской и итальянской печати

ЛОНДОН, 16 июля. (ТАСС). Агентство АФИ передает с германской границы, что немецкие газеты, пытаясь всеми силами преуменьшить значение сопротивления советской армии германскому удару, все же вынуждены отдать должное боевым качествам бойцов Красной Армии. Так, «Фелькишер беобахтер» вынуждена признать, что русские дерутся отважно. Газета рассказывает, что экипаж одного подбитого советского танка вышел из машины и продолжал стрелять из револьверов.

«Пытаться сломить дух такого противника обычными методами, — с горечью заявляет фашистский официоз, — напрасная трата времени. Советская армия выполняет приказания с исключительным упорством. Солдаты стреляют хладнокровно, ловко и точно. Борьба у канала Альберта во время кампании во Фландрии до сих пор считалась нашим самым тяжелым испытанием. Но то, что мы переживаем в настоящее время, превосходит все».

Военный корреспондент «Дейче альгемейне цейтунг» приводит следующий эпизод:

«Была уже ночь, облака и дым поднимались из лесов позади нас. Вдруг раздался шум мотора. Мы решили, что это какой-нибудь из наших отставших танков. Кто-то начал махать факелом, чтобы указать танку дорогу, и он направился на этот сигнал, но наткнулся на другой танк. Раздались крики и ругательства, и только тогда мы узнали ночного гостя. Крупный танк противника оказался среди нас и открыл огонь во всех направлениях».

«Кельнише цейтунг» приводит описание того, как граждане советского Бреста встретили захватчиков.

«Мы находились в Брест-Литовске, — пишет военный корреспондент этой газеты. — Весь день шла стрельба с крыш, из окон, из ворот. Каждый житель, которого мы встречали, каждая женщина, — все они могли внезапно исчезнуть в лабиринте узких переулков, схватить оружие и стрелять в нас».

УСИЛЕНИЕ ГЕРМАНСКОЙ ЦЕНЗУРЫ В ИТАЛИИ

НЬЮ-ЙОРК, 16 июля. (ТАСС). Как передает агентство Ассошиэйтед пресс, радиовещательная компания «Колумбия бродкастинг систем» заявляет, что ее римский корреспондент Барбе сообщил о новых цензурных ограничениях в отношении радиопередач из Италии, введенных итальянским правительством. Барбе указывает, что с каждым днем все более усиливается германская цензура над передаваемыми сообщениями. Ежедневно из Берлина в Рим присылаются инструкции относительно информации, которая должна быть запрещена. Даже та информация, которая не запрещена, не может передаваться до тех пор, пока ее не опубликует Германское информационное бюро. Запрещены также всякие сообщения о деятельности, направленной против США. Корреспонденты не имеют права беседовать с цензорами по поводу передаваемой ими информации. Они также не могут изменять и комментировать сообщения, сравнивать последние коммюнике с опубликованными ранее, а также с коммюнике других стран.

В связи с этими ограничениями компания «Колумбия бродкастинг систем» прекратила радиопередачи из Рима.

Шведская газета разоблачает лживую германскую пропаганду

СТОКГОЛЬМ, 16 июля. (ТАСС). Шведская «Арбетарен» посвятила специальную передовую статью махинациям германской пропаганды. Нацизм систематически, с тошнотворной наглостью, указывает газета, преподносит так называемые «разоблачительные документы». Одна из последних немецких фальшивок посвящена утверждениям о «планах русского нападения на шведские гавани Кальмар и Карлскрону». Издеваясь над смехотворностью подобной неделицы, «Арбетарен» одновременно предупреждает, что подобное утверждение Германского информационного бюро должно заставить Швецию насторожиться, ибо немцы вслед за подобными «разоблачениями» обычно немедленно производили оккупацию «для защиты независимости и безопасности» соответствующей страны от ее мнимых врагов. Такие фальшивки, пишет газета, именуемые германской пропагандой «документами», применялись при захвате Австрии, Чехословакии, Польши, Норвегии и других стран.

В заключение «Арбетарен» советует шведской печати весьма критически относиться к сообщениям из германских источников.

Рузвельт предлагает увеличить срок службы в американской армии

ВАШИНГТОН, 16 июля. (ТАСС). Рузвельт заявил представителям печати, что он настаивает на одобрении предложения об увеличении срока военной службы всех мобилизованных. Как добавил Рузвельт, провал этого предложения отрицательно отразится на положении американской армии. Закон о военной службе, указал Рузвельт, разрешает увеличение срока службы во время войны и в период, когда страна находится на чрезвычайном положении.

15 июля сенатская комиссия по военным делам опубликовала заявление начальника штаба американской армии генерала Маршалла, который указал, что демобилизация призванных в американскую армию в настоящее время отрицательно повлияла бы на многие воинские части.

ОТ'ЕЗД ГОПКИНСА В ЛОНДОН

НЬЮ-ЙОРК, 16 июля. (ТАСС). По сообщению вашингтонского корреспондента агентства Юнайтед пресс, Гопкинс, который руководит осуществлением закона о передаче взаймы или в аренду вооружения, выехал в Лондон. Секретарь Рузвельта Эрли отказался комментировать сообщения о новом задании, полученном Гопкинсом.

Процесс германского шпионского центра в США

НЬЮ-ЙОРК, 16 июля. (ТАСС). По сообщению американской печати, суд присяжных вынес обвинительное заключение по делу 33 человек, главным образом немцев, обвиняемых в участии в германском шпионском центре в США. Все эти лица уже арестованы. Обвинительное заключение утверждает, что все 33 обвиняемых участвовали в заговоре с целью передачи различных сведений оборонного характера иностранным державам. Кроме того, 31 человек обвиняется в нарушении закона о регистрации иностранных агентов.

В обвинительном заключении германское правительство называется «соучастником в заговоре».

1 апреля 1936 года, говорится в обвинительном заключении, германское правительство через шпионскую сеть в Нью-Йорке и во всем мире начало «собирать и получать в США сведения военного, военно-морского, торгового и промышленного характера». Через военные организации и с помощью различных представителей и агентов германское правительство создало шпионскую организацию для сбора сведений, касающихся «передвижения американских и иностранных судов» и характера отправляемых на них грузов. С апреля 1936 года и до настоящего времени обвиняемые работали по поручению германского шпионского центра в Детройте, Лос-Анжелосе, Буэнапенте, Стокгольме, Лиссабоне, Генуе, Милане, Рио-де-Жанейро, Сан-Пауло (Бразилия), Лиме (Перу), Мадриде, Шанхае и других городах.

Далее в обвинительном заключении указывается, что обвиняемые «незаконным и преступным образом участвовали в заговоре вместе с правительством Германской империи», передавая последнему сведения оборонного характера, что наносило вред Соединенным Штатам.

Описывая методы вербовки германских шпионов, обвинительное заключение указывает, что германские агенты устанавливали, главным образом, связь с лицами германского происхождения, работающими в качестве служащих на американских судах, совершающих трансатлантические рейсы. Немцы предлагали своим агентам добывать различную информацию, пытаться занять ответственные посты в США и воздерживаться от открытой пронацистской деятельности.

В числе обвиняемых находятся Ланг и Редер — технические служащие заводов, производящих бомбардировочные прицелы, Дюкен, в течение долгого времени работавший в качестве германского шпиона. Министерство юстиции указывает, что главный курьер германского шпионского центра, переводивший информацию через Атлантический океан, Эйлер служил раньше на американском пароходе «Мантхаттен».

Зарубежные отклики на Соглашение между правительствами СССР и Великобритании

Англия

ЛОНДОН, 16 июля. (ТАСС). Агентство Рейтер указывает в международном обзоре, что заключение соглашения между Великобританией и СССР вызвало в Лондоне несомненное удовлетворение. Текст соглашения, подписанного в советской столице, показывает, что в переговорах были отброшены абсолютно все вопросы, которые были сочтены неважными. Необходимо было установить, намерены ли Англия и Россия бороться с Гитлером каждая в отдельности, имея в виду прежде всего свои личные интересы, или же будет достигнута координация усилий для победы над Гитлером. Заявления, сделанные последовательно Черчиллем, Молотовым и Сталиным, ясно показали, что принято второе решение. Теперь поставлены точки над «и», и невозможны больше никакие сомнения. Вопрос, который встает сейчас, заключается в том, что может поделать Гитлер против людского и экономического потенциала Англии и России, подкрепленного потенциалом всей Британской империи, а в области экономической — также и Америки. На этот вопрос немцы до сих пор отвечали заявлениями о том, что они возобновляют «победоносное наступление». Но их претензии кажутся весьма преувеличенными.

В Лондоне считают, что, возможно, немцы, рассчитывая на быстрый успех, заранее заявили о своих победах. Подозревают поэтому, что немцы умышленно давали преувеличенные сообщения, рассчитывая к 13 июля достичь крупных успехов. Им хотелось преподнести сенсационную новость своему населению, которое явно выражает беспокойство и тревогу.

Со своей стороны, за это время Англия достигла крупного успеха, заключив перемирие в Сирии и устранив реальную опасность, которая угрожала Кипру и Палестине.

Обозреватель «Ньюс кроникл» Камминге, комментируя заключение англо-советского соглашения, пишет:

«Гитлеровское вторжение в СССР превратило в союзников миллионы новых друзей и создало очень немного новых врагов. За последние три недели в Германии и на оккупированных территориях усилились саботаж и другие формы скрытого сопротивления. Можно ожидать, что советское и английское правительства совместно организуют и окажут всемерную поддержку широкой скрытой деятельности в различных странах Европы с тем, чтобы поставить в затруднительное положение и деморализовать противника. В соответствующий момент эта скрытая война приобретет решающее значение».

«Ивнинг стандард» пишет в передовой, что соглашение, которое превращает Англию и Советскую Россию в преданных друг другу союзников, не нуждается в формальной ратификации. Это является мудрым шагом. Никакой парламент, никакая ассамблея не могут дополнить или уменьшить своим решением неотделимые друг от друга интересы обеих стран. Это соглашение может быть ратифицировано только в бою и в труде. Советская Россия поклялась драться за каждый дюйм территории Советского Союза. Задача Англии состоит в том, чтобы создать второй фронт, предусматриваемый этим великим союзом. В настоящий момент она стремится создать второй фронт в воздухе. Мы приветствуем, пишет автор, союз с Советской Россией и американскую помощь.

Выходящая в Лондоне польская газета «Дзенник польски», комментируя в передовой советско-английское соглашение, пишет, что оно, несомненно, вдохновляет тех, кто борется против Германии. Так же, как и вступление России в войну против общего врага, советско-английское соглашение было встречено благоприятно. Оно еще больше укрепит и об'единит силы, борющиеся против немцев.

«Соглашение является признанием того, что Англия и СССР — товарищи в общей борьбе. Англия жизненно заинтересована в том, чтобы Россия продолжала борьбу, а Россия жизненно заинтересована в продолжении английской борьбы против Германии. Англо-советское соглашение свидетельствует о решимости обеих стран продолжать борьбу».

Газета заявляет, что англо-советское соглашение создает величайшие трудности для Гитлера.

«Балтимор сэн» пишет, что соглашение имеет большое военное значение и свидетельствует о намерении СССР продолжать упорную борьбу против национал-социализма.

«Появление восточного фронта, — продолжает газета, — имеет огромное значение, так как заставляет немцев разделить свои силы, дает англичанам дополнительное время для мобилизации своих сил и дополнительное время для того, чтобы американские материалы повлияли на общее положение».

Провинциальная печать также одобрительно комментирует англо-советское соглашение. Выходящая в Бостоне газета «Глоб» заявляет, что СССР и Англия весьма разумно отбросили идеологические и другие разногласия, «считая, что их общая опасность значительно более серьезна, чем любые другие проблемы». Газета указывает далее, что англо-советское соглашение равносильно полному союзу.

Газета «Курант» (штат Коннектикут) пишет, что заключение англо-советского соглашения свидетельствует о том, что Англия и СССР быстро достигли соглашения с целью «сделать все возможное для нанесения поражения национал-социализму, где бы он ни показался».

Выходящая в Вильмингтоне (штат Делавар) газета «Ньюс» заявляет, что англо-советское соглашение разрушило надежды Берлина на введение в заблуждение английского народа нападением на СССР.

Газета «Геральд» (выходит в Бостоне) указывает, что это соглашение является жизненно необходимым. Касаясь военной обстановки, газета заявляет, что немцы, несомненно, встретили неожиданно сильное сопротивление. В дальнейшем немцы больше не могут полагаться на фактор неожиданности. В период осенних дождей Гитлер окажется перед лицом весьма трудного положения.

Венгрия

ЖЕНЕВА, 15 июля. (ТАСС). Венгерское радио пыталось замолчать самый факт заключения англо-советского соглашения. Будучи все же вынужденным поставить население в известность об этом исключительном по своему значению событии, будапештское радиовещание ограничилось небольшой информацией. В кругах иностранных журналистов в Анкаре сообщают, что и этой информации было достаточно для того, чтобы именно она вытеснила все остальное и стала предметом исключительно оживленного обсуждения среди различных слоев населения Венгрии.

Иностранные журналисты располагают достаточно полными данными о положении Венгрии. Один из них передал следующее: с момента нападения Гитлера на Советский Союз и насильственного вовлечения Венгрии в войну против Советского Союза население Венгрии находится в подавленном состоянии. Вряд ли может продолжаться более или менее длительное время тот разрыв между настроениями венгерского народа и линией правящей клики, который имеет место в Венгрии и который бросается самым резким образом в глаза каждому, имеющему возможность наблюдать за положением в Венгрии. Венгерский народ питает самые дружеские чувства благодарности и уважения к Советскому Союзу. Венгерский народ ненавидит гитлеровскую банду.

Заключение англо-советского соглашения встречает восторженную поддержку. Можно не сомневаться в том, что венгры в должный момент примут самое активное участие в деле ликвидации гитлеризма и той шайки прихвостней Гитлера, которая сидит на шее венгерского народа.

Успешные налеты английской авиации на военные об'екты в Германии

ЛОНДОН, 16 июля. (ТАСС). Сведения, поступающие в Лондон, подтверждают сообщения о том, что усилившиеся налеты английской авиации причиняют огромнейший ущерб Германии. Как передает авиационный обозреватель «Таймс», сейчас стало известно, что во время одного из последних налетов английской авиации на Гамбург были причинены большие разрушения судостроительным верфям «Блом унд Фосс», где строятся подводные лодки. Колоссальный ущерб нанесен также авиационным заводам в Бремене Фокке-Вульф, на которых производятся самолеты «Кондор» и «Курьер» дальнего радиуса действия, используемые немцами для налетов на английские суда в Атлантическом океане. Нет никакого сомнения в том, что промышленные предприятия в Киле, Гамбурге, Вильгельмсхафене также сильно пострадали. Индустриальному Руру наносятся такие частые удары, что он имеет мало или совсем не имеет времени для восстановления разрушенного.

В сообщениях, поступающих в Лондон из нейтральных источников, указывается, что Гамбург представляет собой «жалкую картину» и что в этом крупном городе нет ни одного промышленного района, который бы не пострадал от бомбардировок. При рассмотрении фотоснимка после одного интенсивного налета на Гамбург было установлено, что 36 весьма крупных промышленных зданий были либо полностью разрушены, либо серьезно повреждены, а сотням более мелких предприятий был также нанесен значительный ущерб. Во время одного налета, совершенного английской авиацией 5 мая на Людвигсхафен, были разрушены химические заводы, а также около 16 военных складов.

Торговые агенты нейтральных стран, посетившие германские города, в которых они не раз бывали, были удивлены, когда полиция провожала их окружным путем к месту назначения. Очень часто им ограничивали время пребывания в том или ином городе, и они были вынуждены возвращаться, не заключив ни одной торговой сделки. Многие из них вынуждены были на пути своего следования часто менять поезда, ибо они не доходили до своего обычного конечного пункта.

★

ЛОНДОН, 16 июля. (ТАСС). Агентство Рейтер передает, что, согласно сообщению министерства авиации, в ночь на 16 июля небольшое число неприятельских самолетов было замечено над прибрежными районами Англии. Около полуночи одиночный неприятельский самолет сбросил бомбы над одним из пунктов юго-восточной Англии. Бомбардировка причинила некоторые повреждения и вызвала небольшие человеческие жертвы.

★

ЛОНДОН, 16 июля. (ТАСС). Посетивший 14 июля школу отрядов местной обороны в юго-восточной Англии военный министр Маржессон заявил, что скоро отряды местной обороны получат большое количество нового вооружения. Маржессон отметил, что сейчас делается все возможное для снабжения отрядов местной обороны средствами борьбы с легкими танками. Отряды местной обороны получат также специальные ручные гранаты. В результате сильной детонации от взрыва гранат экипажи танков погибают или же оглушаются до потери сознания, а танки приходят в негодность.

Английские отряды местной обороны обучаются сейчас обращению с новыми видами оружия и последним методам противотанковой борьбы и маскировки.

ПОТЕРИ ТОРГОВОГО ФЛОТА В ИЮНЕ

ЛОНДОН, 16 июля. (ТАСС). Как передает английское министерство информации, в коммюнике английского морского министерства говорится, что в июне потери торгового флота были наименьшими после январских и составили 79 пароходов общим тоннажем в 329.296 регистровых брутто-тонн, в том числе 52 английских парохода общим тоннажем в 228.284 тонны.

Согласно дополнительным данным, общие потери торгового флота английского, союзного и нейтральных стран с начала войны составили 1.738 пароходов общим тоннажем в 7.118.122 тонны. Английский торговый флот с начала войны потерял 1.078 пароходов общим тоннажем в 4.605.132 тонны. В среднем потери составляли 324 тысячи тонн в месяц, включая сюда потери при эвакуации из Дюнкерка и Греции. Немцы и итальянцы заявляют, что в течение июня они потопили 876 тысяч тонн, т.-е. на 165 процентов преувеличивают цифру действительных потерь. К 10 июля потери торгового флота противника составили 3.291 тысячу тонн.

Английское морское министерство заявило, что оно не намерено продолжать практику опубликовывания сведений о потерях торгового флота через регулярные промежутки, потому что эти сведения имеют большую ценность для противника. Однако время от времени морское министерство будет публиковать сведения о потерях торгового флота.

Карпатская Украина будет могилой для фашистских оккупантов

(Письмо из Ужгорода)

Много терпели и терпят украинцы Карпатской Украины от германских оккупантов и их венгерских лакеев. Преследования против нас начались сразу же после отсечения немцами Карпатской Украины от Чехословакии и передачи ее венгерским фашистам. Германские фашисты ненавидят наш народ, как ненавидят всех славян. Наш край понадобился им как плацдарм для подготовки гнусной войны против нашего великого друга — Советского Союза.

Венгерские власти назначили генерал-губернатором Карпатской Украины палача украинского народа, старого германского агента Николая Козму.

В Карпатскую Украину начали прибывать германские и венгерские войска, украинское население подвергалось издевательствам и уничтожению. Тысячи крестьян были согнаны со своих земель, ограблены и выселены. Тысячи крестьян, а также все, занимавшие хоть какой-либо пост при существовании Чехословацкой республики, были заключены в концентрационные лагери. Многие из них там были убиты. Венгерские фашисты закрыли все украинские школы, а после начала войны против СССР закрыли и украинскую газету «Русский голос». За обращение к венгерским чиновникам на украинском языке крестьян избивают и подвергают различным издевательствам. Многие крестьяне не выдержали пыток и издевательств и покончили жизнь самоубийством. Сотни украинских крестьян бежали из Венгрии — правительство печатает длиннейшие списки лишенных венгерского подданства за побег из страны.

За последнее время венгерские власти начали проводить массовые политические процессы над деятелями Карпатской Украины. На процессе в Ужгороде к вечной каторге было приговорено 67 украинцев, в Будапеште к таким же наказаниям было приговорено еще 38 человек.

Но большинство украинцев не бежит из страны, стойко переносит все преследования и лишения, ведет активную борьбу с германскими фашистскими оккупантами и их венгерскими наймитами.

Начиная со дня позорного вступления Венгрии в войну против СССР, нашими партизанами уничтожено на аэродромах Карпатской Украины 27 германских и венгерских самолетов, подожжено и уничтожено 9 бензинохранилищ, взорвано несколько поездов с боеприпасами и войсками. Это еще только начало. Украинцы Карпатской Украины особенно усилили свои разрушительные действия против германских оккупантов после ознакомления с выступлением по радио Сталина. Мы, украинцы Карпатской Украины, рассматриваем нашу страну, как территорию, о которой Сталин говорил, как о территории, временно занятой врагом, и мы поступаем так, как учит Сталин. В воздух полетит еще больше поездов с боеприпасами фашистов, запылают новые бензинохранилища, загорятся военные заводы, мы создадим фашистским тиранам невозможные условия существования, мы заставим их убраться из нашей страны и тогда мы поговорим с нашими продажными правителями, если только они не улепетнут вместе со своими германскими хозяевами.

Украинский народ — свободолюбивый народ. Он много терпел и терпит под гнетом венгерских и германских фашистов. Его терпению приходит конец. Он сделает все, чтобы содействовать приходу дня, когда будет уничтожен германский фашизм. Это будет вместе с тем днем освобождения Карпатской Украины от национального гнета и фашистского рабства. Карпатская Украина будет могилой для фашистских оккупантов.

Самый горячий привет нашему защитнику и освободителю — великому Советскому Союзу!

УЖГОРОД, 4 июля 1941 г. Подписи. (ТАСС).

Примечание: Подписавшие письмо 75 деятелей национального движения Карпатской Украины сообщают, что это письмо известно широким слоям населения Карпатской Украины.

Политические и литературные деятели о советско-английском Соглашении

Теодор Драйзер

НЬЮ-ЙОРК, 16 июля. (ТАСС). Известный американский писатель Теодор Драйзер заявил:

«Я вместе с миллионами американцев буду призывать правительство США не только защищать свою страну путем оказания полной поддержки Советскому Союзу, но также путем достижения взаимопонимания с великой советской демократической страной».

Лион Фейхтвангер

НЬЮ-ЙОРК, 16 июля. (ТАСС). Немецкий писатель Лион Фейхтвангер, находящийся сейчас в США, прислал из Лос-Анжелоса на имя ТАСС следующую телеграмму:

«Кто серьезно желает, чтобы на земле сохранилась цивилизация, тот должен с глубочайшей радостью приветствовать решение Великобритании и Советского Союза бороться вместе до окончательной победы над нацизмом. Кто знает неторопливое и хорошо продуманное упорство англичан и суровую, полную веры в свои идеи решимость советского народа, тот знает, что это соглашение двух великих стран уже скрепило печатью поражение гитлеровской Германии».

Пьер Кот

НЬЮ-ЙОРК, 16 июля. (ТАСС). Бывший министр авиации Франции Пьер Кот, находящийся в настоящее время в США, сделал представителю ТАСС следующее заявление:

«Англо-советское соглашение опубликовано в день годовщины Французской революции. Французский народ, взяв Бастилию, выразил волю к борьбе со всяким деспотизмом. Сопротивление русской армии вызывает восхищение всего мира, и оно одно может спасти цивилизацию. Организуя взаимную помощь Англии и СССР, новый пакт послужит делу освобождения, начатому еще в период Французской революции. Этот пакт будет способствовать установлению мира, разрушению всех сил экономического и политического гнета. Марионеточное правительство Виши не представляет французского народа, обманутого консервативными классами и фашистскими генералами. Широкие массы Франции остаются верными духу Французской революции и клятве народному фронту от 14 июля. Будучи уверенным в вашей конечной победе, французский народ выражает чувства восхищения и дружбы по отношению к советской армии и советскому народу. Долой фашизм и империализм! Да здравствуют свободные народы!»

Герберт Уэллс

ЛОНДОН, 16 июля. (ТАСС). Писатели 20 европейских государств, собравшиеся на банкете в лондонском пен-клубе, приветствовали героическую борьбу Советского Союза против германского агрессора. Присутствовавшие на банкете решили послать приветствие советским писателям. Это предложение было сделано бывшим председателем пен-клуба Гербертом Уэллсом, который заявил:

«Россия стала центральной фигурой в происходящей великой борьбе с фашизмом. Я предлагаю, чтобы клуб заявил русским: «Мы, писатели, об'единенные в международной организации, приветствуем ваше участие в этой великой мировой борьбе».

Жюль Ромэн

НЬЮ-ЙОРК, 16 июля. (ТАСС). Известный французский писатель Жюль Ромэн в беседе с корреспондентом ТАСС заявил:

«Подписав соглашение, русское и английское правительства совершили акт высокой политической мудрости. В прошлом в деле порабощения мира Гитлер спекулировал на раз'единенности своих противников. Но он не сможет устоять против их прочного союза. Англо-русское соглашение призвано стать основой об'единения свободных народов. Оно оборвит слабых, увлечет колеблющихся, завершит внутреннюю деморализацию нацистских масс, укрепит силу сопротивления в угнетенных странах, особенно во Франции. Мы приветствуем этот исторический момент, который совпал с празднованием 14 июля годовщины Французской революции, возвещая, как и эта революция, близкую победу свободы во всем мире».

Анри Торрес

НЬЮ-ЙОРК. 16 июля. (ТАСС). Находящийся в США известный французский юрист Анри Торрес сделал следующее заявление:

«Англо-советское соглашение, гарантирующее уничтожение нацизма, является актом большой гуманности. Это соглашение свидетельствует о том, что самое полое предприятие, которое когда-либо было направлено против прав людей и наций, оказалось парализованным. Французский народ, страдая от германского господства и лакейского правительства Виши, организуется и готовится к борьбе. Он воспринял заключение англо-советского союза, как залог собственного освобождения и отмщения, а также, как гарантию возрождения своей страны».

Письмо Громова, Юмашева и Данилина в американской печати

НЬЮ-ЙОРК, 16 июля. (ТАСС). Агентства Ассошиэйтед пресс и Юнайтед пресс распространяют по всей стране письмо Громова, Юмашева и Данилина, адресованное американским летчикам и призывающее к об'единению всех антифашистских сил. Письмо опубликовано в «Нью-Йорк таймс», «Нью-Йорк геральд трибюн», «Нью-Йорк пост», «Сэн», «Пост Мериднэм» и других газетах.

НЬЮ-ЙОРК, 16 июля. (ТАСС). Американские авиационные круги горячо встретили приветствие тт. Громова, Юмашева и Данилина, героический перелет которых произвел в США огромное впечатление. Председатель американской авиационной торговой палаты полковник Джуэтт заявил корреспонденту ТАСС:

«Авиационная торговая палата, представляющая авиационную промышленность США, с удовлетворением вспоминает замечательный трансарктический перелет, совершенный русскими летчиками Громовым, Юмашевым и Даниловым четыре года тому назад, и глубоко уверена, что мужество и высокое мастерство, проявленные этими героями, будут вдохновлять легионы русских летчиков, которые сейчас защищают свою страну».

Руководитель Американского бюро погоды Рикельдерфер сказал, что он очень высоко ценит заявление советских летчиков. Рикельдерфер отметил также, что работники бюро погоды с восхищением вспоминают перелет Громова. Помощник руководителя бюро погоды Кларк вспоминает, как четыре года тому назад он вместе с другими американцами приветствовал героический перелет через Северный полюс, и отмечает, что помощь Американского бюро погоды советским летчикам является свидетельством научного сотрудничества и дружбы между советским и американским метеорологическими учреждениями.

«Эти чувства, — заявляет Кларк, — особенно ярко проявляются в настоящий момент, когда Советский Союз ведет героическую борьбу».

Член конгресса демократ Магнассон заявил:

«Я рад, что советские летчики прислали это послание доброй воли, и надеюсь, что они будут продолжать свою замечательную работу. Разгром Гитлера русскими, англичанами и американцами даст возможность сохранить свободу для народов всех стран. Перелайте советским летчикам, что американский народ принимает вызов Гитлера».

Известный авиационный обозреватель авиационного ежегодника «Эйркрафт Ирбук» Говард Мингос заявил:

«В четвертую годовщину исторического перелета Громова, Юмашева и Данилина просим передать им наши искренние поздравления. Их славные дела будут долго жить в памяти всех летчиков и вдохновлять тех, которые совершают полеты для защиты своей страны».

Настроения в Берлине после германского нападения на СССР

ЛОНДОН, 16 июля. (ТАСС). Агентство АФИ, ссылаясь на сведения из нейтральных источников, описывает настроения в Берлине в момент германского нападения на Советский Союз.

С сентября 1940 г., пишет агентство, никогда еще улицы германской столицы не были так мрачны, а кафе, кинотеатры и другие общественные учреждения не были так пусты. Среди населения циркулируют тревожные слухи, которые еще больше усиливаются официальными предостережениями против советских парашютистов. 22 и 23 июня агенты гестапо и штурмовики рыскали по улицам рабочих кварталов северного Берлина. Полиция произвела многочисленные аресты за слушание иностранных радиопередач. В ночь с 21 на 22 июня было произведено много арестов среди рабочих.

Выступление Черчилля стало известно по всему Берлину вскоре после того, как оно передавалось Британской радиовещательной компанией. Особенно большое впечатление произвело обещание Черчилля оказать помощь Советскому Союзу.

ЛОНДОН, 16 июля. (ТАСС). Стокгольмский корреспондент «Дейли телеграф энд морнинг пост» пишет, что моральному состоянию германского населения нанесен сильный удар в результате тяжелых потерь германской армии и провала ее основных стратегических планов. Утверждения германских коммюнике весьма туманны и невразумительны. Напыщенные заявления германского радио не могут скрыть того факта, что толпы людей ежедневно в полном молчании наблюдают у берлинских вокзалов бесконечный поток санитарных поездов, доставляющих раненых из переполненных госпиталей Польши и Восточной Пруссии.

Чувство беспокойства, овладевшее населением, не может умерить никакая шумиха. Германские власти обратились к населению с призывом проявлять больше уважения к военным кинофильмам и полуофициальным берлинским заявлениям о том, что данные о германских потерях, опубликованные за границей, неправильны. По поводу этого призыва корреспондент пишет:

«Весьма сомнительно, чтобы этот избитый маневр дал желаемые результаты, ибо происходящее на глазах у германского населения скорее заставляет его верить умеренным иностранным сведениям о том, что на первых этапах кампании германские ежедневные потери в среднем составляли 60 тыс. человек, а по мере интенсификации борьбы эти потери еще больше увеличиваются. Немцы получили такую жестокую трепку от Красной Армии, что продолжительная война на стабильном фронте становится чрезвычайно рискованной для них, если еще учесть все возрастающую мощь Англии, создающую угрозу западному флангу Германии».

Газета „Днес" о настроениях болгарского народа

СОФИЯ, 16 июля. (ТАСС). Газета «Днес» опубликовала передовую статью доктора Николаева, в которой он выражает тревогу по поводу роста симпатий народных масс Болгарии к СССР. Автор отмечает, что вследствие глубокого воздействия русской культуры на болгарский народ эти симпатии привились ряду поколений всех общественных слоев сел и городов Болгарии.

Автор указывает, что речь идет не о коммунистической деятельности и организациях, «которые преследуются законом страны», а именно о настроениях, которые распространялись везде — в литературе, в периодической печати, театрах, кино, в корчме, кафе, за обеденным столом, в сельской хате. Для подобных настроений, по мнению автора, характерно недоверие к проводимым мероприятиям властей.

Англо-французское перемирие в Сирии

НЬЮ-ЙОРК, 16 июля. (ТАСС). Корреспондент агентства Юнайтед пресс сообщает из Виши, что опубликованное там англо-французское соглашение о перемирии предусматривает занятие всей территории Сирии и Ливана английскими и деголлевскими войсками. Перемирие разрешает репатриацию французских войск; все военнопленные освобождаются. Французы передают англичанам в полной сохранности порты, арсеналы, суда, аэродромы, самолеты, запасы горючего, денежные средства, общественные сооружения, железные дороги и электростанции.

За осуществлением перемирия будет наблюдать создаваемый в Бейруте контрольный комитет в составе трех англичан и двух французов. Англичане сохраняют за собой право производить мобилизацию войск Ливана, когда французская армия будет демобилизована. Англичане отказываются от преследования военных и гражданских лиц Сирии за участие в оказании сопротивления англичанам.

Заявление генерала Вильсона

ЛОНДОН, 16 июля. (ТАСС). Агентство Рейтер передает из Иерусалима, что командующий английскими войсками в Палестине генерал Вильсон заявил на последнем совещании по поводу военных действий в Сирии, что это была тяжелая кампания. Он подчеркнул, что союзникам пришлось действовать на труднопроходимой территории, благоприятствовавшей французским частям, оборонявшим Сирию. По мнению генерала Вильсона, заслуга союзников состоит в том, что они сумели, смело и упорно сражаясь во всех районах, заставить генерала Денна просить о перемирии после 34 дней военных действий.

Как фашистские разбойники понимают „дружбу"

Иерусалимский корреспондент «Нью-Йорк таймс», оперируя достоверными документами, разоблачает известного агента фашистской разведки Гроббз, который в последнее время занимал пост германского посланника в Багдаде. Этот матерый хищник в дипломатическом фраке предлагал бывшему иракскому премьер-министру Рашиду Али Гайлани «братскую дружбу» Германии. В качестве вознаграждения за дружбу Гроббз потребовал Багдадскую железную дорогу, мосульскую нефть и все иракские аэродромы. (ТАСС).

Почему итальянцы бомбят испанские города?

НЬЮ-ЙОРК, 16 июля. (ТАСС). По сообщению корреспондента «Нью-Йорк таймс» из Гибралтара, многие жители города Ла Линеа заявляют, что последние итальянские бомбардировки испанских городов Ла Линеа и Кампаменто были совершены в связи с тем, что эти города не оказали поддержки в вербовке добровольцев для борьбы против Советского Союза.

Немецкие фашисты провоцируют конфликт между Эквадором и Перу

НЬЮ-ЙОРК, 16 июля. (ТАСС). Прибывший в США член парламента Перу Эмилио Дель Бой заявил корреспонденту «Нью-Йорк геральд трибюн», что еще одним примером разрушительного влияния нацистов является их «подстрекательство к возобновлению конфликта между Эквадором и Перу».

Военные действия в Китае

В северной части провинции Шаньси отмечается активность китайских партизан к северу от Тайюани. Японские войска организуют против партизан карательные экспедиции. (ТАСС).

Землетрясение в Японии

ТОКИО, 16 июля. (ТАСС). Агентство Домей сообщает, что прошлой ночью в северной части префектуры Нагано произошло сильное землетрясение. Насчитывается 5 убитых и свыше 12 раненых, разрушено более 30 домов, временно нарушено железнодорожное сообщение между префектурами Нагано и Ниигата. Подземные толчки ощущались также в префектурах Нагоя, Ниигата и Токио.

Фотосвязь между СССР и США

Народный комиссариат связи установил регулярную фототелеграфную связь по радио между СССР и США. Длина линии передачи — 6 тысяч миль. Советские инженеры тт. Фурсов и Алексеев наладили фотосвязь с США в короткий срок, сделали ее устойчивой и высококачественной.

Многочисленные американские газеты поместили на видном месте переданные из Москвы по бильдаппарату первые фотоснимки. (ТАСС).

РЕДАКЦИОННАЯ КОЛЛЕГИЯ.
Издатель: ПРЕЗИДИУМ ВЕРХОВНОГО СОВЕТА СССР.

СЕГОДНЯ В ТЕАТРАХ:

МОСК. ГОС. ТЕАТР им. ЛЕНИНСКОГО КОМСОМОЛА — **Мой сын.** Нач. в 7 ч. веч.

МОСК. ДРАМАТИЧЕСКИЙ ТЕАТР («Аквариум», Б. Садовая, 16) — **Тот, кого искали.**

МОСК. ТЕАТР САТИРЫ — **Кто смеется последний.** Нач. в 7.30 веч.

МОСГОСЭСТРАДА. ЭСТРАДНЫЙ ТЕАТР «ЭРМИТАЖ» — Концерт. Засл. арт. РСФСР **Любовь ОРЛОВА.** Уч.: **Корф и Рудин, Лебедева и Качалов, Царев, Ленская и Тарабанов.** Конферанс и интермедии **Дарский и Миров.** Партия ф-но **Л. Мироновой.** Начало в 7.30 веч. Билеты продаются в кассе театра с 1 ч. дня.

МОСК. ХУДОЖЕСТВЕННЫЙ ТЕАТР.
19/VII **«Любовь Яровая».** Нач. в